朝鮮日報
夕刊
二十四日(火)
本紙朝夕刊十二面
發行兼編輯人 方應謨

米國國務長官 戰爭中止要請

紛爭參加는 廻避하나 國際輿論에 背馳된 孤立政策은 排除

敵對行爲의 存在는 各國國民의 關心事 爲先戰鬪行爲를 中止하라

헐國務長官

【華盛頓廿三日發同盟】米國國務長官 코ー델・헐氏는 今回의 北支事變에 際하야는 終始冷靜한態度로 形勢를 注視하고잇든니 廿三日午後 公式聲明을 發하야 日支兩國政府에 對하야 戰爭行爲에 訴하지말도록 要請을하엿다

【華盛頓二十三日發同盟】二十三日午後에 發表한 헐國務長官의 公式聲明要旨는 左와如하다

米國政府는 日支兩國이 戰爭에 訴치말고 兩國間의 紛爭에 米國國民뿐이 안이라 世界大部分의 國民의 輿論에 依하야 國際關係를 律할것이라는 原理에 基하야 解決하기를要請한다 米國政府는 紛爭勃發當初부터 兩國이 武力抗爭을回避하고 協議에依하야 紛爭의 平和的解決을 期하도록主張하얏든것이다 米國政府는 政治的同盟乃至紛糾에 휩쓸려들기는 嚴重回避하는 方針이나 同時에 極端한孤立도 亦是이를 排除할方針이다 米國政府의 方針은 國際的協力에 잇거니와 七月十六日附 聲明에 列擧한 各種目的을 平和的手段에 依하야 達成함이 其目的이다 世界何處를 不問하고 不幸히도 重大한 敵對行爲가 存在하거나 又는 勃發할 虞慮가 잇는境遇에는 이는 世界各國民의 關心事인만큼 米國政府는 紛爭原因의 當否에 關한 判斷은 別問題로하고 此際 日支兩國政府가 戰爭에 訴치안키를 要請하는바이다

米艦事件一段落

【華盛頓二十三日發同盟】上海어거스타號事件에 關하야 米國政府는 亞細亞艦隊司令官 야넬提督에게 一切의 處置를 委任하엿는데 二十三日 米國海軍當局은 「어거스타號事件에 對하여는 이 以上 事態를 紛糾케할것이 업다」고 야넬提督으로부터 報告하엿다는 旨를 發表하엿다

南口高城占領

【東京電話同盟】二十四日 午後零時十五分 陸軍省發表＝南口方面의 我○○部隊는 二十日居庸關附近의 長城一角及 其東北方三粁標高一、一五○米 高地를 ○○部隊는 居庸關西方 約十粁附近의 長城線最高點 標高一、三九○米의 高地를 奪取하고 ○○部隊는 二十二日午前四時 鎭邊城東方 五粁의 標高一、二二○米의 高地及 其南方三粁의 灰嶺을 占據하엿다 그리고 ○○部隊는 二十二日夕刻鎭邊城에 侵入하야 其西方及北方線을 占領하엿다

南京第七次空襲

【上海二十四日發同盟】第三艦隊報道班發表

一、八月二十二日 我海軍○○空襲部隊는 七次 南京飛行場의 空襲을 決行하야 敵防空探照燈의 照明及 防空砲火網을 冒하고 爆彈投下를 敢行하야 敵飛行場에 多大한 損傷을 與하엿다 我軍에는 損傷이 업시 全機無事歸還하엿다

一、八月二十三日 陸戰隊方面의 戰況

連日에 亘한 陸戰隊의 勇戰奮鬪로 敵은 多大한 損害를 受하고 이미 戰意가 업는것가티 보이고 二十三日夜는 戰線이 極히 平穩하엿다 다만 浦東의 我陸戰隊本部를 目標로 迫擊砲를 射擊하여왓스나 我巨砲의 制壓下에 곳 沈默하엿다

三、二十三日朝 北方戰線의 水電路附近에서 我에 逆襲을 試하다가 全滅된 部隊는 第二十八師의 補充旅인것이 捕虜及戰死者의 襟章에 依하야 判明되엿슴은 이미 發表한바와 갓거니와 敵戰死者中에는 旅長(我大隊長에 該當)의 死體가 잇고 同人이 所持한 手帖에 依하면 同補充旅는 七月二十九日에 河南省으로부터 江蘇省鎭江에 到着하야 隊號를 고치고 服裝을 變更하야 抗日戰線에 參加할 機會를 엿보고잇든 模樣이다 그리고 第二師長은 鄭洞國 副師長은 黃[illegible] 第四旅 第五旅補充旅의 三個旅로 構成되엿고 補充旅旅長은 李傑이다

沈青島市長 事態平和收拾約束

【青島二十四日發同盟】青島居留民團村木參事會長은 日復日惡化하는 市內事態를 緩和식히려고 努力, 平和工作을 繼續하야 連日來, 再三, 市政府에 沈市長을 訪問하고 事態收拾에 關하야 懇談하엿는데 沈市長도 我民團의 誠意잇는 平和的態度를 잘 諒解하고 村木參事會長에 對하야 日本水兵의 射殺事件에 關하야는 如何한方法에 依할지라도 이를 解決할터이다 이事件以來 尖銳化하여온 保安隊의 支那側警備를 撤收하야 自衛上必要한 程度에 縮少하고 市長으로서 誠意를 다하야 平和維持에 努力하겟다라고 約束하엿다

臨時議會召集 詔書公布

【東京電話同盟】臨時議會召集에 關한 詔書는 廿四日 內閣에서 上奏御裁可를 仰하야 同日 官報號外로 左와如히 公布되엿다

詔書

朕時局의 急務에 關하야 議會의 協贊을 希望하는바 잇서 玆에 帝國憲法第七條及第四十三條에 依하야 本年九月三日로써 臨時議會를 東京에 召集하고 五日로써 會期로 하기를 命함

御名御璽

昭和十二年八月二十四日 各國務大臣副署

뉴욕타임스紙의 特派員베氏重傷

【上海二十三日發同盟】今日 先施公司內에 投下된 支那側의 爆彈으로 때마침 附近通行中이든 뉴욕타임스紙 上海特派員 베링氏는 重傷을입어 宏恩醫院에 收容治療中인데 相當한 重傷이라고한다 그리고 外國人의 負傷者는 四名에 達하고 또 先施公司의 副支配人 郭一明氏도 重傷을 바닷다

戰時委員會設置코 共黨、背後서暗躍

委員長에는 沈鈞儒

【上海二十四日發同盟】支那人民戰線派의 領袖沈鈞儒, 章乃器는 國民政府의 抗日戰線統一方針에 基하야 蘇州監獄으로부터 釋放되여 其後 南京에 赴하야 蔣介石을 爲始로 國民政府要人과 會合協議한 後 上海에 歸來하야 最近同志를 糾合 上海抗日後援會를 組織하고 活潑한 活動을 開始하엿다 同會內에는 戰時委員會라는것이 設置되여

一、各種專門人材의 調査와 綜合 一般民衆及各方面의 意見 計畫審査及 關係當局에로의 移牒傳達

一、各方面에 亘한 各種專門問題의 決定

一、各方面의 專門事項의 復咨等을 行하기로되엿다 그리고 同委員會는 爲先具體問題로

一、上海를 中立地區로 할것은 支那側에 有利한가

一、資本逃避防止及 爲替維持策

一、全國의 生產組織統制策

一、가솔린節約方策

一、戰時敎育方策

一、戰線後方의秩序維持策

等 主要問題를決定할터인데 同委員會의 中心에잇서 支那人民戰線派의 活動은 時局에 影響될바가 저못多大하리라고 觀測된다 그리고 同委員會 委員長은 沈鈞儒인데 副主任은 過日日本으로부터 歸來한 郭沫若이가 就任하야 叢案에 參畫한것은 多大한 注目을 끌고잇다(寫眞은 沈鈞儒)

陳獨秀南京行

【上海二十四日發同盟】國民政府의 命令으로 減刑釋放된 陳獨秀는 昨二十三日午後 蘇州監獄에서 出獄하야 卽時南京에 向하엿다 南京에서는 蔣介石을 爲始하야 國民政府要人과 會見하야 時局에 關한 意見을 交換하기로되엿는데 曩者에 釋放된 人民戰線派의 要人들이 抗日戰線統一이란 名目下에 活潑한 活動을 開始한 이때 共產黨領袖 陳獨秀도 當然同志를 糾合하야 容共抗日戰線方面으로 活動을 開始할터인데 時局이 進展됨에따라 國民政府는 左傾勢力과 赤化의 色彩를 濃厚化하게되리라고 觀測된다

日本商事倉庫

暴戾한 敵軍一齊히 放火

【上海二十三日發同盟】支那軍은 二十三日아침부터 浦東의 日清汽船倉庫 滿鐵碼頭倉庫及 大倉組倉庫等에 放火하엿기때문에 午後五時頃 이들倉庫는 盛히 延燒하고잇다 그리고 大阪商船의 倉庫도 附近에잇슴으로 同樣의 運命에 陷하리라고 豫想된다

豪雨中赤柴部隊 ○○及○○占領

張家口崇禮敵軍殲滅

【[illegible]二十四日發同盟】赤柴部隊는 二十三日午前十一時부터 豪雨와 泥濘을 冒하고 潛伏한 敵兵을 排擊하면서 ○○線에 沿한 三十八師의 主力部隊約三千에 對하야 猛烈한 攻擊을 敢行하야 我兵은 ○○砲掩護下에 敵의 機銃彈亂射를 무릅쓰고 前進을 繼續하야 激戰數次에 마침내 ○○及○○을 占領하엿다 敵은 ○○驛으로부터 裝甲車로써 潰走 目下 渤海方面으로 退却하는 中이다

【新京二十四日發同盟】日本軍의 攻擊에 崩潰한 張家口崇禮等 各地의 支那兵은 周章狼狽하야 갈바를 모르고 또 後方으로부터 糧食供給이 斷絶되여 平綏線의 敵은 全然 독안에든쥐로化하야 日滿軍의 물샐틈업는 包圍陣에 바야흐로 殲滅期는 目睫間에 迫到되엿다

海陸相呼應 江邊大掃蕩

【上海二十四日發】二十三日早曉 海軍의 强力한 掩護下에 ○地點에 果敢한 敵前上陸을 敢行하야 有力한 陣地를 占據한 無敵陸軍部隊는 强勒한 戰線을 確保하고 第三十六, 七師及蔣介石直屬新銳部隊인 二師의大部隊와 對峙하게되엿다 二十三日夜半부터 二十四日早曉까지 敵兵部隊의 砲擊으로 逆襲하여옴으로 陸軍部隊의 上陸作戰을 完成하기爲하야 徹底的 掩護에 當한 我海軍陸戰隊는 陸上에서 或은 邦人居留地內의 線에서 堂堂히 攻擊을 加하야 揚樹浦月明의 上海東部戰線에 激烈한 戰鬪가 展開되엿는데 二十四日아침내이를 沈默케하엿다 그리고 上陸第一步와함께 猛擊을 繼續하면서 ○○○의 線까지 前進하야 一夜를 月下에서 새엿다 皇軍兵士의 意氣는 軒昻, 海陸兩戰隊와 東西서로 呼應하야 江邊에잇는 敵의 大大的掃蕩에 着手하엿다

上陸○○部隊 一定地域占據

【上海二十四日發同盟】敵前上陸에 成功한 皇軍○○部隊는 猛烈한 敵을 不顧하고 上海東北方 某地點을 確保한後 때를 기다리고잇든 ○○部隊는 敵의 必死的抵抗을 排除하면서 昨夜부터 今朝까지 前進하야 約二千米以上 奧地에 進出하야 今朝六時 一定한 地域을 完全히 占據하엿다

一般經濟節約案內容

【東京電話同盟】政府는 日支事變의 擴大로 歲出豫算의 急激한 膨脹이 豫想됨에 鑑하야 今年度及 明年度豫算에 잇서서 一般經費의 節約及 繰延을 行하고저 二十四日閣議에서 方針을 決定하기로되엿다 其大要는 左와如하다

一、十三年度豫算編成에 當하여는 極力不急不用으로 看做되는 一般的經費節約及繰延을 行할것

一、新規經費에 對하여는 勿論旣定經費에 對하여도 可及的節約及繰延을 行할것

一、十二年度豫算에 잇서서도 其實行上 比較的不急不用한줄로 看做되는 一般經費의 節約及 繰延을 行할것

그리고 當日閣議에서는 地方費의 認可에 對하여도 可及的不急不用하다고 認定되는것은 節減하기로 方針을 決定하게되엿다

米軍需部倉庫에 支那砲彈이 落下

【上海二十三日發同盟】新新公司(新新公司는 誤報)에 支那側의 爆彈이 落下하야 同公司에 多大한 損害를 與하엿는데도 支那側의 [illegible] 스탄다드石油會社附近의 米國海軍軍需部附近의 倉庫에 落下하엿다 右砲彈은 不發에 終하엿슴으로 被害는 輕微하다

虹口中心地帶에 敵彈集中

【上海廿四日發同盟】廿三日아침부터 沈默하엿든 北停車場附近의 敵은 廿四日午前零時四十分頃부터 再次砲擊을 開始하야 敵彈은 虹口中心地帶로 集中되고잇다

局長會議

二十四日總督府 定例局長會議는 午前九時半부터 南總督, 大野政務總監臨席下에 第二會議室에서 開催되엿다 劈頭에 吉田遞信局長으로부터 時局에 對한 所屬事務의 報告가 잇슨後 增永法務局長으로부터 曩者 全鮮各都市에서 東京相撲(씨름)을 開催하여 總收入約八萬七千圓으로 治刑協會에는 其四割을 차지하여 그二割인 八千七百圓을 國防獻金으로 獻納하기로되엿다 그外 三割은 治刑協會各支部에 分配하기로하엿는데 目下全朝鮮各刑務所에 收容되여 잇는 囚人은 約一萬七千名으로 그中 四割까지가 再犯者로서 이것을 救濟하기爲하여 治刑協會에서는 活躍하고잇다고 報告하고

▲山田遞信局長은 簡易保險健康相談所는 從來加入者만 相談에 應하는것을 이번에 規定을 變更하야 應召軍人의 遺族과 家族에게도 相談診療키로하엿다

▲松澤外務部長―北支에 派遣된 室田事務官으로부터의 聯絡에 依하여 外務部는 殖産, 農林局과 協議하야 北支에 物資의 供給을 하려고 目下 準備中인데 不足한 物資는 米, 干魚, 鹽魚, 麥粉, 罐詰, 林檎, 海苔等으로 될수잇는대로 早急히 發送케 하라고 報告하엿고 이어

▲三橋警務局長으로부터 所屬事務의 報告가 잇고 또 鐵道局友會에서는 鐵道警備를 爲하여 警察官의 慰問으로 金二千圓을 贈呈하엿는데 鐵道局員과 協力하야 警備에 當하고잇는 警察官은 慰問을 바더 感激하고잇다

▲大竹內務局長 今次의 北水害에 對한 應急救濟와 勞賃撒布에 依한 救濟를 하게되엿다

▲穗積殖産局長 中央産業經濟會議도 全鮮産業經濟會議도 모다 延期하게되여 鮮滿連絡會議는 當分間開催할것갓지안다 그리고 北支方面의 物資供給이 圓滑치못함을 이方面에 留意하고잇다고 報告가잇슨다음 南總督으로부터 ○○部隊長으로부터온 書信을 朗讀하엿는데 그要旨는

一、朝鮮을 經由하여 北支로온 內地人들의 말에 依하면 朝鮮人들은 一般的으로 事變에 關하야 緊張되여잇슴을 보고 感激하고잇는데 이런 消息을 듯고 깃버한다

二、北支는 朝鮮과 地理的으로 關係가 깁흔곳인데 今後治安이 安定됨에따라 官民有力者가 多數視察을하고 商取引資源開發等에 만히 힘쓰기를 바란다

三、北支는 方今 平津、平漢、津浦等 鐵道가 不通中인 關係로 物資의 供給이 不足하여 困難中이니 特히 麥粉이 不足하여 朝鮮에서도 이方面에 留意하는 中 生産者는 格別한 協力을 하여주기를 바란다 고하엿다 十二時半會議가 끗낫다

國籍不明軍用機 英國汽船을 空襲

【페르피니앙二十三日發同盟】英國汽船 뉴미듸아號는 二十三日午前 貨物을 滿載하고 마르세이유, 바르셀로나港으로 航行하는中 途中 國籍不明한 軍用機로부터 空襲을 바덧다 船長의 말에 依하면 同軍用機는 約五百米의 高度에서 二個의 爆彈을 投下하고 機影을 숨겻는데 爆彈은 同船約十米를 떠난 海中에 落下하엿다 同船에는 英國及和蘭의 不干涉委員이 乘船하고잇섯고 不干涉委員特別旗를 揭揚하엿섯다

華北各聯合會 新機關擁護宣言

【天津二十三日發同盟】華北各界聯合會는 新自治機關의 政策을 擁護하기爲하야 今日會合을 開하고

一、中日共存反蘇防共의 實現

一、中日共榮經濟提携의 徹底

等을 促進하야써 華北政權의 新生을 要望하는 宣言을 發表하엿다

我空軍活躍狀況

【上海二十三日發同盟】二十三日의 我空軍 活躍狀況은 如左하다

一、午前○時○○方面의 敵陣에 對하야 我○○部隊는 爆擊을 敢行

一、午前六時부터 正午까지 大場鎭을 空爆하야 同地에 集結中인 敵部隊를 潰滅하야 ○○附近은 火災를 이르켯다

一、午前六時부터 出動한 部隊는 南市江南機器局을 空爆하야 多大한 損害를 與하엿다

一、午前十時부터 出動한 部隊는 新公園北方上海鐵道線路附近의 敵陣을 空爆하엿다

一、他의一隊는 午後二時부터 浦東의 敵陣에 空爆을 行하고 다시 浦東의 東南一哩의 地點에 集結中인 敵有力部隊를 爆擊하야 甚大한 損害를 與하엿다

駐日蘇大使東京着

【東京電話同盟】新任駐日蘇聯大使 스라우츠키氏는 海參威까지 出迎한 쥬르바書記官을 帶同하고 二十三日午後七時四十五分 東京着 着任하엿다

八面鋒

◇臨時議會에 提出할 追加豫算, 諸般事變費를 合하야 二十億圓이나 되것다고。

◇이數字보담도 支那事變이 언제나 끗날지를 짐작할수잇는일。

◇支那人의 親日을 是正시키기爲하야 「라듸오」에서 支那語로 「뉴―스」를 放送。

◇이것도 非常時局이나흔 새風景의하나。

◇名山에 基督서서 비가아니온다고 一洞民이 騷動。

◇旱魃에애타는 心情만은 同情할餘地가 不無하나 迷信으로 妄動을함은 斷然不可。

人事・集會

▲李延雨氏(醫師)海州救世療養院醫師로 赴任 入社次來社

夏의 下痢腹痛にはゼヒともヘルプ
에는 꼭 헤루뿌

宮內省前侍醫 柏村博士創製

왜냐? 하면…

헤루뿌는 速効 第一이므로

여름의 胃腸病에 느진療法은 禁物입니다 特히 설사腹痛에 이르러서는 榮養의 補給가 第二, 第三이고, 먼저 腸胃炎症, 가다루를 못고치는대 그러기爲하야는 헤루뿌를 服用해서 迅速히 消退시키는 臟器의 全機能을 健全히 하는것이 緊急第一입니다。

헤루뿌는 精妙하므로 作用

헤루뿌는 다만 설사腹痛에 卽效가잇슬뿐아니라 消化殺菌, 收斂等의 作用이 優秀하야 食物의 消化와 榮養의 吸收率이 非常히 조아저서 食慾이 盛해지고 몸, 구역가 등것이 낫고 고무는뒤가 快通하고 體重이 늘고 血色이 조아저서 元氣精力이 점점만허집니다 故로 여름은 어느家庭에서든, 旅行中에도 헤루뿌가 斷然愛用됩니다

(主効) 過食・過飲・食傷 水傷・寢冷・冷腹 季節傷・消化不良 等으로 이러나는 설사・복통・토사 배끌는대・배땡기는대・포복・횡가 다루・胃가다루

(定價) 二十錢 三十錢 五十錢 一圓 三圓 六圓

本舖 津村敬天堂 東京市日本橋區通一丁目 振替口座東京八六四六番

全鮮의藥店에잇슴

特許出願第七七六號

最新發明

サイワイ동정

一、고무보다부드럽고,
二、白雪갓치潔白하고,
三、달기에편리하고,
四、때가절대로뭇지안코,
五、문재가아름답고,
六、절대꾸겨지지안코,
七、빨아서개여둘수도잇고,
八、꾸겨진때는누구든지 보
九、좋다리미로 다리면 새것
十、갓치 빈듯해지는 점으로
十一、완전무결한 조선의복 동
十二、정이새로발명되엿습니다

◎注意 로이도동정, 개량동정等 종래의 不完全한物件과는 根本的으로 다릅니다 무엇보다 실제로 한번 使用해보시요

特許第一〇五五七六號 二〇八五二三號

奇妙千万 永年カレンダ

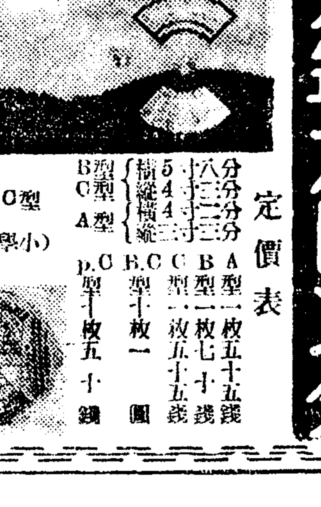

ネヂ하나를돌니면 過去數千年前과 未來의 年月日、日曜表、閏年等을 自由로 明示하는 奇妙한機械, 歷史研究家, 學生은勿論이요 商業家, 法律家等 誰에게나 不可缺의必要品

定價表 A型 一枚五十五錢 B型 一枚七十錢 C型 一枚五十五錢 B.C型 一枚一圓 P.C型 一枚五十錢

B、C型(小學生用)

P、C型(ポケット用)

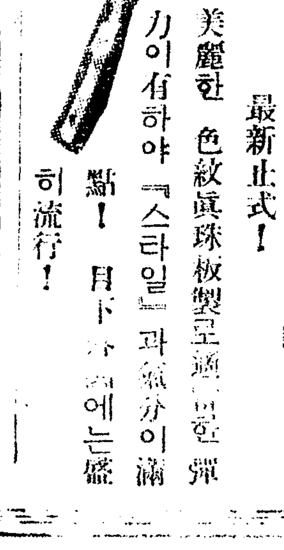

洋裝家庭 婦人用バンド

一九三七年式 眞珠板製

最新止式! 美麗한 色紋眞珠板製로 適當한 彈力이 有하야 「스타일」과 氣分이 滿點! 目下 本品에는 盛히 流行!

東西洋式 サイワイ齒刷子 及齒刷子サック ⓢツメエリカラ

優良品으로 價格은 安價! 現在鐵道輸送制限으로 內地仕入은 困難! 朝鮮內在品註文이 敏速

註文方法

一、右記各品中 一種의見本을 請求하시려면 [illegible]

一、封皮裏(要求하시는見本品名을明記할것)

一、先金註文하시면 送料는 本商會에서負擔함

一、代金引換註文等은 (三割位以上先送金이無하면發送치안함)

一、送金은 振替京城二六八二六番으로

一、代理店募集 有意者는 特別問議하시기를 바람

京城府鍾路三丁目四五番地

大阪 サイワイ商會 出張所

電話光化門二四七五番 振替京城二六八二六番

阿峴町傷害强盜는 失職한鐵工

生活困難으로三和精米所에前後二次侵入

西署에被逮·犯行自白

지난이일 오전네시에 시내아현정(阿峴町)이백칠십칠번지 삼화정미소(三和精米所)에 복면강도한명이 침입하야 식도로써 위협하고 금품을강탈하려다가 숙직하던종업자 대남태치(大楠泰治)와 격투를하야 금품은강탈하지못하엿스나 식칼로써 대남의이마를찔르고 도주하여버린사건에대하야는 소관룡산서에서근 한달동안 맹렬히수사를하여왓스나 범인의정체는 의연미궁속에 나타나지안허 시내각경찰의 신경을매우 날카롭게 하고잇든터인데 시내 서대문서 에서는 특히 그관내가 룡산서와접경이되여잇는관계로 이에 수사진을 집중하고잇던결과 이십사일오전 여덟시십분경에 시내죽첨정(竹添町)파출소의 박영도(朴榮道)순사가 송야(松野)순사와 더부러 평소부터 실직자이면서 도락만하고잇서서 그범인으로 주목하고잇던죽첨정삼정목이백칠십칠번지의삼호에사는 실직한 철공(鐵工)최순석(崔順錫)(二四)의집을 습격하야 이를체포하는동시에 정당표열장과 범죄에쓴 식칼한자루를 압수하야 본서로데리고와서 취조한결과 범인은 모든것을 단념하엿는지 전기삼화정미소의 상해강도를자백하엿고 또지난륙월칠일 역시 그정미소에 식도를품고 침입하야 현금일백팔십칠원을 도적한것까지를 자백하엿다 범죄동기는 부모처자 다섯식구를 그의한팔로 버러먹이던것이 지난오월경에 황금정(黃金町)재원(在元)철공소 에서 실직을당한이후 생활이 극도로 곤난하야 강도를하게된것이라고한다 (사진은 범인)

사가 … 지난십일일오후두시쯤 사소한일로 자기의 석어머니와 싸홈을한후집을나가다는데 차저달나는것이다

트럭馬車衝突

이십사일 오전다섯시쯤 부내아현정(阿峴町)구십번지 대동운송점(大東運送店)트럭운전수현제순(玄濟淳)(二二)이가 한울자동차경(京)칠천삼십이호를 운전하여가지고 마포(麻浦)방면에서 서대문쪽을 향하야 질주중 공덕정(孔德町)삼십오번지압길에이르럿슬쯤 부내 현석정(玄石町)일백륙십칠번지 마차군박기순(朴基順)(三五)이가 마차에숫을싯고 동방면으로가는데 정기한줄 자동차가 부드치여마차에 실고가든 숫십일개가파손 되는동시에 자동차도 전면에손상이나다 그러나 다행히인축에는 아무해도 업더한다

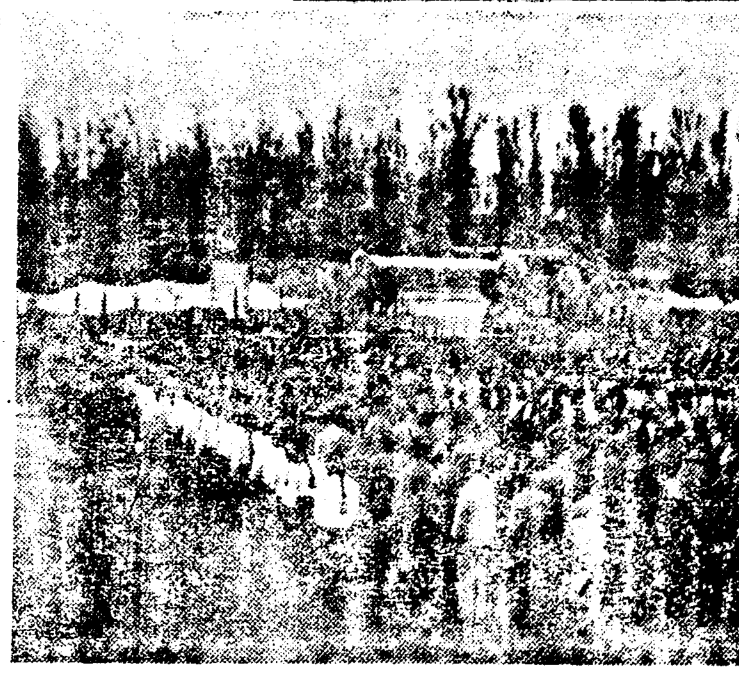

英靈八十七位 壯嚴한慰靈祭

二十三日偕行社에서擧行

會葬者가五千餘名

【平壤】 포연탄우의북지전선에서 그중에서도 격전을연출한 랑방(廊坊)행궁(行宮)남원(南苑)천진(天津)의전투에서 아황군의위명을휘날리던 혁혁한공훈을세우고 장렬한전사를한 ○○부대의팔십칠용사의영령을위로하는 관민합동의위령제는 이십삼일오전여덜시부 해행사(偕行社)에서 여명이참집한가운데 가장엄숙하고 처량하게 식은 거행되엿다 식당정면제단우에는 호국의인주로화한 팔십칠주의영령의유골과 사진이장식되여 참렬자의심앙을일듯고 우편에는유족 장의관계자가 좌편에는 부내 각단체 학교 청훈 소방소 방호단 입반 유지등이 정렬한 가운데에서 처량이 불러지는 라팔의소래 의장병(儀仗兵)의 경례가 잇슨다음송미(松尾)중사의 집힝의 신식(神式)으로의 장엄한위령식이잇슨다음 다시불식의위령제가 거행되엿다 식이끗난다음조선군사령관대리구야(久野)참모 지나주둔군사령관대리소전(小田)참모 중좌 사단장대리 원(原)○참모장 륙군대신 교육총감 잇솔사령관 총독대리수야(水野)경사 장 경무국장대리주(朱)정여편기라가처에서 도착된조사(弔辭)랑독이잇슨후 소전(小田)장의위원장의 인사로아홉시사십분성황리에 매식햇다(사진은위령제 회장)

男便과술먹고

남편에게 술주정끄테 자살한 로파 — 이십이일밤열한시경 서린정(瑞麟町)백이십삼번지 로동자강흥집(姜興集)의처 조재히(趙在姬)(四一)는 자기집외창살에 목을매고 자살하엿다 죽기삼십분전까지 남편과가티 술을마시다가 취하야 사랑싸움을 하다가 흥이넘처 이와가티죽은것이다

사람처서 죽게한區長

三年懲役을求刑

말하는태도가 공손치못하다하야 사람을때리여 죽게하엿다는 고양군 은평면석산리(高陽郡恩平面石山里)구장 최영익(崔榮益)(二一)에관한 상해치사 피고사건 공판은 이십사일 경성지방법원 에서 산하(山下)재판장주심 김(金)검사관여미테 열리엿다 사건의내용인즉 피고가 지난륙월이십일일오후 한시쯤에 그동리 김주경(金周卿)상점압 느트나무미테서 동리사람들과 바람을 쏘이고잇슬때에 사소한말로 김연정(金演正)과 말다툼을 하게되야 김연정의언사가공손치못하다고뺨을 두어번때렷다 김연정은왜때리느냐고대여들므로 피고는김연정의 가슴을 두어번치여 질환잇든바 이것이원인으로 폐염(肺炎)을일으키어 이십칠일오전 일곱시에 김연정은 부내아현정(阿峴町)고려(高麗)의원에서 치료를 밧다가 죽고마럿다 이리하야 피고는 상해치사죄로 공판정에 선것인데 재판장의 질문에대하야 피고는 김연정을두어번주먹으로 때리기는하엿스나 이것으로 폐염을 일으킨것이아니라 그는 원체 폐병이잇든사람이라하야 자기가 때려서죽은 것은 아니라고 변명하엿다 취조가 끗난다음검사로부터 징역삼년구형이 잇섯는데 언도는오는삼십일일에 내리기로되엿다

高溫、寡雨

八月中旬의氣象槪況

【仁川】 팔월십일일부터 이십일까지의 중순의조선기상개황을조사한바를 인천관측소에서는 다음과가티발표하얏다 고기압은 본방동방해상에체류하면서 순초(旬初)에는 만주급양자강 저기압의영향을바더 각지에는 소우가잇섯다 동지나해에 잇는 태풍이 상해(上海)로상륙하야 쇠퇴하야젓스나 조선에는 경인(京仁)지방을제하고는 농무(農務)가잇섯다 십칠일부터 전조선이고기압세력하에잇서서 일사(日射)가세여저서 취우와 호우를 나린곳도 수개소잇스나 이와한가지 기온은 례외로고온(高溫)이엿고 전조선각지가 삼십사오도에 달한것은 보통이며 동해안은 삼십칠도를돌파하야 근래에 보기드문 고온이엿다 우량은 극소한 형편으로 전주(全州)의오십륙『미리』팔이 가장 만흔편이엿다 중순동안에각 지우량과 평년비교표는 다음과가다한다

八月中旬의雨量平年比較

▲濟州	二一미리	(四六、八미리小)	一、二度高
▲木浦	五、九미리	(五六미리小)	一、五度高
▲釜山	無	(七七、二미리小)	三、三度高
▲全州	五六、八미리	(二九미리小)	一、三度高
▲大邱	一四、六미리	(三八、六미리小)	一、六度高
▲仁川	三、六미리	(三〇、八미리小)	三、三度高
▲京城	四四、六미리	(三七미리小)	一、八度高
▲江陵	一六、六미리	(五〇、一미리小)	三、九度高
▲平壤	三七、五미리	(四〇、七미리小)	三、四度高
▲元山	四、一미리	(九一、六미리小)	三、七度高
▲新義州	五、三미리	(七七、八미리小)	三、一度高
▲城津	〇、二미리	(四二、五미리小)	三、七度高
▲中江鎭	一二〇미리	(三六、七미리小)	三、四度高
▲雄基	一四、五미리	(五七、一미리小)	一、六度高

安東邑大火

著名商店四棟全燒

【安東支局特電】 이십사일아침일시십분경 경상북도안동읍내(慶北安東邑內)에가장 번화지대인경상합동은행안동지점(慶商合同銀行安東支店)압 남문통(南門通)송영상점(松永商店) 대구려관(大邱旅館)의 십자옥상점(十字屋商店)등 대건물이즐비한곳에서 화재가 일어나서 흑연봉봉 하얏든바 소방조의 맹렬한 활동에 의하야 오후세시경에 저명의대상점네곳을 전소한후 간신히진화하얏다 발화원인기타는 방금조사중인데 손해는무려수만원에달할모양이다

交通事故兩件

이십이일종로서관내에 교통사고두건

◇…동일오전 열한시이십분경에서 광화문통륙십구번지 김만영(金萬永)(二三)이가 경제구천팔십삼호자동차를 시운전하다가 부외독도면동리(纛島面陵里)륙십번지 김부성(金富成)(二五)의 참외구루마를치어 일주일의 상처를입혓다 종로서에서는무면허로사고를내엿슴으로엄중처벌을하얏다

◇…갓흔날 저녁다섯시사십오분경에 광화문통 칠십칠번지 오압전차길에서 리흥주(李興周)(二)가 운전하는전차가 오-트바이를 피하노라고 급정거를 하는바람에 운전대에탓든 길야정(吉野町)이정목 사십칠번지 오건영(吳健泳)의처 홍씨(洪氏)(四二)가 쓰러지자 문이열니여 밧그로떠러저일주일의상처를입혓다

天氣豫報

京城地方은 今夜와明日은 흐렷다 때로는小雨가잇스며 京城全區도갓다

昨日最高 三四度一
同 最低 二三度四
今朝最低 二四度一
今日正午 二七度一

直接間接으로 平北災民救濟

今年에는五十萬圓豫算으로 道路工事·勞賃撒布

지난번의 평북수해는 리재자가삼만팔백 십오호의 다수에달하며 기타농작물의 피해와도로교량등 토목관계의 피해를합하면실로 거대한액에 달하는데이 대책에대하야 내무국 사회과에서는여러가지로 구제와복구안을 세우고 잇섯는데 그결정된바에 의하면 당면의 구제에 대하여서는 륙천오백호에 대하여서는 직접구제를 하기로하여 응급비로팔만칠천 오백구십륙원을 지출키로하고 그중팔할은 국고로지출을하야 이미 구제에 착수하엿다 구제방법은 식량과 의복등의 배급이며 림시 주택의 설비 의료비등에 지출케 하엿다 또 이러한 직접구제이외에 로임산포에 의한간접구제도 하기로하야 우선 금년에는 오십만원의 예산으로 일 이 삼등 도로의 복구공사를 하기로하여 금년도 추가예산으로 림시의회에 요구키로 하야 (다시 사십만원은 명년도예산에게 속비로게상케되엿다) 오십만원 반액인이십오만원가량을 로동임금으로지출케할터이다 그러나 이것만으로는 구제가원만히 될수업슴으로 리재민들을 다사도(多獅島)철도공사며 평안(平安)철도공사장등에 보내게할터이고 기여에는 농가에 부업으로 가마니짜기등을 장려할터이다

(京畿道安城面中里)에 사는 장경산(張景山)의처 민련순(閔蓮順)

"利通號"運航躊躇로

進退兩難의支那人

仁川에만五千名滯留

본국에도라갈것이냐? 실로 진퇴유곡인 재류지나인 철귀자들은조선우선회사(朝郵)선박의 산동(山東)항행중지에의하야 인천(仁川)에 체류하야잇는 사람만도 오늘까지 오천명에 달하야 총독부외무부(外務部)에서는 이에 대한 대책으로서 영국선박의운항교섭을 개시하얏는데 아직그회답을 보지못하고잇다 인천진남포(鎭南浦) 신의주(新義州)등지에 철귀지나인의수효가 날마다증가하는중이므로 당국으로서도 이에대한보호감시에 머리를알코잇다 그런데이십삼일오후 지나기선 리통호(利通號)가 돌연인천에입항하자 이소식을드른 체류지나인들은 서로중선권의쟁탈전을연출하고잇다 리통호는 비록 지나기선이지만은 역시자국의청도(靑島)또는 지푸(芝罘)등지에 입항이위험함을 느끼고 도리혀 조선에피난한모양으로 인천출범을 범하라고도안키니와 철귀하는지나인을 어떠케처리하랴고도안는다 그리하야관계방면에서는 리통호의운항을 종용하고자 방금 여러가지로권고하는중인데 결국 당국의 보호련락하에 억천명을 태워가지고 금명일중에 출범할 모양이다

出征軍人遺家族 無料健康相談

북지사변의 진전에따라 총후의열성은 드되여 고조리에달하야 출정군인의의분 유가족의 구원에 대활약을 하고잇는때에 체신국에서는 출정군인군속의유가족에 조금이라도 도움이될가하야 이번경성군사후원련맹과제휴하야 시내태평통 체신사업회관안의 경성조선간이보험건강상담소를개방하고 이동유가족의특별무료건강상담을 접수하게되엿다 또경성이외에 전조선아홉군데의건강상담소도 똑가티취급을개시하게되엿다

全北道에서 愛國機二臺獻納

전라북도에서는 도민일동이애국기 전북호(愛國機全北號)를헌납하고저 돈 이십이만이천원을 모집하야 이십삼일에 경폭격기(輕爆擊機)한대와 전투기(戰鬪機)한대를 조선군사령부에 헌납하엿다한다

▲鍾路署接受分 金五圓 王仁町一七〇의四 尹炳燮氏 金五圓 同町 尹廷燮氏 金五圓 壽松町二六의一 李晉相氏 金百圓 社稷町二六一의八 蔡[illegible]氏

普校訓導가 一躍!辯護士

立志傳中의人物

校洞公普權寧壽氏

이십삼일발표된 조선변호사시험(辯護士試驗)합격자 조선사람일곱사람가운데 보통학교훈도로 이난관을 당당히돌파한이가잇다 그는 부내교동(校洞)보통학교 학년담임 권영수(權寧壽)(三四)씨로 이십사일 학교로그를차저고 심담을들엇다 그는경성사범소제일고등보통학교를 마친다음소화오년에 교원임용검정시험(一種試驗)에합격하야 그이듬해부터 전기 학교에서 교편을 잡고잇다 씨는 아래와가티 고심담을말한다 『독서를취미삼아 처음에는 만독(漫讀)을하다가 일정한목표가 잇서야되겟기에 정한것이 법률이 언제나 발표교원생활을 하는一편 간신히시간을 어더서 공부한것이 고심이라면 고심일가요 그러나이외가티 합격된것은 전혀저와가튼 길을거러온변호사 유영윤(劉永允)씨의 지도의 선물인가하고 무한히감사하는바올시다 장차는 지금마튼륙학년아이들이 명춘에 졸업하면 개업준비를할가합니다』(사진은권영수씨)

집나간녀자들

이십사일 룡산서에 드러온수색원두건— ▲본적을 병고현(兵庫縣)에다두고 현재평남진남포부 룡정정(平南鎭南浦府龍井町) 이십칠번지에 거주하는 영전상자(永田常子)(二一)라는 아릿다운 처녀는 지난십팔일오전 십일시경아모리유도업시 집을나와 이때까지드러오지안는다는데 혹도시를동경하고 경성방면으로 오지나 안핫나하야차저달라는것이고 ▲경기도 부… 면 증리… [illegible]

府內銀行會社團

十五萬餘圓을獻金

경성군사후원련맹의 사업에찬성하야 제일회의 계획자금으로 부내은행단(銀行團)으로부터 오만원과 회사단(會社團)으로부터 오만원과 영등포공업구락부(永登浦工業俱樂部)로부터 일만칠천원과 기타유수한 회사측으로부터 사만원으로 합계십오만칠천원을 기부하겟다고 이십사일오전에 좌백(佐伯)경성군사후원련맹회장에게 알려왓다 그밖에서는 이은행회사단의 절기에대하야 감격하여마지안는다한다

岡野氏夫妻 感激의獻金

부내 삼판통(三坂通)일백사십일번지 사는 강야문평(岡野文平)씨부처는 조선부인들이 금차회(金釵會)를 맨드러서 금비녀와 현금을 헌납하는데에 감동되여 조선사람부인회에 차저가서 돈이십원과부인의 금지환(金指環)한개를 바치더라한다

朝鮮蠶絲會 飛機獻納運動

북지전선에서 분투하고잇는 황군장병에게 얼마만잇스면 치위가올것을생각한 전조선양잠가(養蠶家)、잠사업자(蠶絲業者)를 총동원시킨 조선잠사회에서는 이… [illegible]

百卅萬圓突破 軍司令部接受獻金

북지사변이 발발된이래 조선군으로 답지되는 총후의적성은 이십삼일까지 백이십륙만륙천오십칠전으로 그내역은 조선군 휼병금(恤兵金)… 방공자재비(防空資材費)가백십칠만륙천사백오십륙원십사전 군대 위문금이 팔만륙천오백륙십사원칠십삼전 기타 구천삼십사원오십칠전인외에 이십사단사령부에도 약사만원의 헌금이잇서 모두삼십만원을 돌파한세음이다

怪慘殺事件兩件

公州와天安에서同日同時刻에屍體發見

殺人魔의所行?警察猛活動

이십삼일저녁때 충남공주군 신화면봉갑리(公州郡新化面鳳甲里) 지내산(地內山)허리 풀속에 죽은지 두달가량되는 머리가잘린 녀자의시체가 잇는것을 발견하고 소관공주서에서 조사한결과 시체로부터 좀떨어진곳에 머리가 굴러잇서 누구한테 참살된것이 판명되엇다 ◇또 가튼시각에 천안군성환면대홍리(天安郡成歡面大弘里)에서 물속에 한스무살가량먹은 여자의시체가 빠저잇는것을 발견하얏는데 얼골에 칼을 마즌흔적이 큰것으로보아 타살의 혐의가 농후한데 이두괴살인사건의 발전으로 말미아마 충남경찰부에서는 아연긴장하야 범인수사에 착수하얏다

花鬪賭博黨捕盡

장안사람이 기피잠든 새벽거리에서 상습적으로 도박을하는 로동자도 일당을 이십삼일 새벽세시가지나 동대문서원이 관내를 순시하다가 종로사정목백칠십오번지 금복길우에서 화투도박에 몰두하고잇든 다음의네명을 잡어다가 엄중취조중인데 그들은도파리하야 겨우그날그날을 사러가는 처지도돌보지안코 밤이깁허지면 매일가치 모여서 도박을하여오든것이다

▲鍾路五丁目二二〇 朴貞春(三〇)
▲鍾路四丁目一六八 表龍吉(二八)
▲蓮建町二三三 徐福成(二七)
▲鍾路四丁目一六四 金辰榮(三二)

스포ー츠欄

京城師範優勝

全日本師範水上에

東京文理大學主催의 第一回全日本師範學校水上競技大會는 지난二十二日午前十時부터 文理大풀에서 擧行하엿는데 同大會에 出場한 京城師範은 榮冠을 당당하게 優勝하엿다는快報가 當日京城師範에到着하엿다하며 一行은 明二十五日밤車로 凱旋할터이라한다

醫學博士 三浦良雄
內臟外科 一般外科 整形外科 婦人科
三浦外科
八階病室二十有床 京城府黃金町 電話本局②一八四八番

開業廣告
萬國標準型 ユニオン 유니온 裁縫機
世界裁縫界大攪亂
各區分店募集 京城府의五區 始興郡 高陽郡
外務員廿五歲以上男女募集
特長 一、前進及後退가自由自在 二、價格世界最低 三、品質何等ミシン에도不讓 하고追從을不許
日本貿易直輸入元 三福合名會社 京城販賣總分店 京城府黃金町一丁目 電話光化門③一五三九番 振替口座京城一〇四五番
(分店現約後錄時進呈)

小資本業案內 泰昌工業所 京城府長沙町

第84回生徒募集
京城高等簿記學院
新學期開始(補缺募集)九月十日 就職紹介 銀行、會社、商店 京城府黃金町六丁目三番地 (電本五、三六〇番)

京城 中等豫備專修學院 生徒募集
新學期開始(補缺募集)九月十日(夜) 中等科第一部、第二部(各中等學校入學準備) 京城府黃金町六丁目三番地 (電本五、三六〇番)

雨衣都散賣

雨衣雨覆シート防水布一切은如何한多量의注文에도應합니다 商店配達自轉車用及作業用各種 生男女用各種 紳士用レインコート各種 市內는電話하시면곳配達하옵고地方은代金引換으로發送합니다
京城光熙門外新堂町 朝鮮防水布製造所 (定價表進呈) 電話本局一〇二番 振替京城五三七八番

임질약 可蹤習根治藥! 急慢性男女淋疾에百發百中 濟世堂藥房 京城府長沙町一四六 振替京城二二九九番

白桃、黃桃 枇杷、西洋梨
桃屋의果實罐詰

東京 桃屋發賣

朝報案內
移轉廣告 鍾路二丁目五〇으로 電話光一六九五 三和電機商會
女子 案內人募集 若草映畫劇場
支部 …

內用 電氣郎治水
胃腸病良藥突現!
四圓(四十日分) 二圓(二十日分) 一圓(八日分)
帝國政府專賣特許局登錄까지 所有하고 胃腸病界에서 寵愛밧기를 於焉廿餘年間이란長久한略歷을 保持한此郎治水는 胃腸病의經驗을珍味하신先病者는 皆知이오나于今것未聞者는 苦生하신中에도 여러類似藥에欺瞞되다가 一次속으신십치시고 服用하시면 服用即效로 效力을 보실것이고 驚嘆的藥效는 胃腸病良藥의 實現을滿喫하실것이오 그一次試用하심을仰告이옵니다
發賣本舖 漢城藥館本店 京城府樂園町二〇九 電話光化門九一三番 振替口座京城六〇七三番
【販賣店募集】
適應症＝能効＝ 急慢性胃カタル・胃腸病カタル・水アタリ・暑アタリ・其他胃腸病ニ特効アリ

化粧水를兼한 近代的薄化粧用白粉 본살부터희게하는
從來의白粉과가트며 鉛華를主體로한白粉과는다르게 本社獨特의 代秘傳의原料를 製한것이며 無毒無害하다 (五十錢)(廿五錢) 有名化粧品店及藥店에잇슴

創立 明治三十二年
株式會社 朝鮮商業銀行 京城府南大門通二丁目
頭取 朴榮喆 專務取締役 堀正一
支店 出張所

理研淸酒 新世界
山靈의 凉味가 혀에녹아 마음도산듯한 醉한氣分
宿醉업合

大鮮釀造株式會社

懸賞標語 當選發表

電話度數制實施

一、本社事業部에서 七月一日부터 새로히實施된 電話度數制에 對하야 一般의理解와 合理的利用思想을普及하야 一般電話使用者의利益을도읍고저 『懸賞標語』를 募集하얏든바 實로豫想以上으로 多數의應募를주시와 紙上으로 感謝를드리나이다

一、標語募集規定에依하야 今月十五日로 締切하옵고 十九日府民館에서 京城中央電話局長、電話監査課長 朝鮮商工會議所會頭、商工新聞社長 本社々長等 審査委員諸氏와 警官記者立會下에 愼重審査한結果 左記와如히 入選者를發表하나이다

一、入選者의 賞金은既報한바와如히 當選者一人에 百圓으로決定되엿든바 當局의 許可關係로 不得已 十圓式十人으로 變更되엿사오며 入選者에게는 八月二十五日까지 全部郵送하겟나이다

入選標語 十人

活かせ三錢、無駄省け	市內椎潤町一〇〇	陳奉璽
活かせ三錢、愛せよ電話	市內體府町四三	金龍澤
活かせ三錢、	京元線議政府驛前	邢爽基
電話かけても、無駄かけな	大田專賣局	天草潤之介
正しい電話、お互の德	咸興大和町二ノ三九	金在寬
無駄のない電話は三錢を活かす	市內橋南町四九	姜永洙
三錢に輝く通話の光	市內新設町一三七ノ一五〇	張甲祿
濫用より利用へ輝く三錢	市內東橋町一一	崔承萬
每度の三錢明るく活かせ	義城邑內	金炯集
正しき使用に輝く電話	市內初音町一九八	北川千里

選外佳作 十人 (標語略)

鎭海邑慶和町	朴致洛
市內下往十里五五五ノ三	金泓奎
慶南郡北公普校	金炳賢
大田春日町一ノ一〇	三村みさ
忠州大手町	鄭泰姬
市內竹添町一ノ七五	鄭之璟
鎭海邑慶和町	朴基煥
市內義州通一ノ四	全永勇
伊川郡鶴鳳公普	李允相
市內芳山町一二七	太田鮮子

以上

平和堂株式會社事業部

幼少年寄生虫撲滅藥

第壹回一萬名 無料頒布締切

今番 本社會事業部에서 全國幼少年의 寄生虫撲滅을 目的하옵고 八月一日附 各新聞에 第一回로 全鮮三百三十七部落 極貧家庭兒童一萬名에게寄生虫藥無料頒布를 發表하엿삽든바 各地農村指導者諸位께서 熱烈하옵신聲援과 賛助를주심에는實로感謝하나이다

今番第一回頒布는 豫想以上으로 請求部落이激增되와 頒布豫定數量超過關係로 不得已 今八月十日로締切하옵고 豫定과如히請求書先着三百三十八部落에 一萬百四十人分을 各地區長 振興會長及學校長等諸氏를通하야 無料頒布하엿슴니다 締切後到着分에對하와는 罪悚하오나數量에 制限이잇슨關係로 不得已 第二回頒布發表時에 請求하시겨바라나이다

特히 今番全國幼少年寄生虫撲滅을爲하야 誠心誠意로 多大한 協力을주옵신諸位께 感謝를드리나이다

京城堅志町 (平和堂株式會社內)

李根澤社會事業部 白

特許第二八二二八號

神人道師 葛玄眞人의秘方藥 百補丸

補陰補陽補腎補肺補心補腦補脾補胃補全身百補·不老更少年仙藥

根本的回春壯陽強精強筋強骨借力二千生無病健康長壽劑

立秋도지나고 朝夕生凉이 宛然합니다

暴暑에시달닌몸을百補丸으로補하시요

不治의難病도早老와短命도조그마한虛弱으로부터始作됩니다

一、사람이 第一늙고 弱해지는때는 一年中여름철입니다 더위로因하야 元陽이衰退하고 胃腸이弱해지고元氣와基血이俱虛된몸을 그대로두면 當傷에는 別일이업는것가트나冬節이되면치위에對한身體抵抗力이不足하고 弱해저서 感氣 傷寒、몸살等에걸니거쉽고 여虛弱한틈을타서못된 病魔들이肺臟心臟等五臟六腑에侵犯하야 各種重病을이르킴으로決局虛弱이過度한 사람은 不治의難病이되고맙니다 早老와短命도조고마한虛弱症勢로始作됩니다그럼으로

二、服藥의 最好期인 只今、百補丸으로 貴下의몸을 튼々히補하시와 病魔의敗北者가되지말고 萬人을壓倒하는 健康者가되시요、百補丸은 身體各部의 抵抗力을強化하고 모든虛弱과 老衰症을防止하고 氣血과 元陽을增進식히는作用이 神妙卓越함으로 철마다百補丸一劑식만 服用하셔면 참말로無病健康씩씩한一生을지낼수잇슴니다

世界의자랑·百補丸의眞価!

病弱人은 疾病治療劑로、氣血虛弱人은 補血強壯劑로、陽氣不足人은 精力補給劑로、中年人은 老衰防止更少年劑로 藥効 信用 天下第一!

漢方으로도 百補丸은 實로累試累驗의 名藥인故로 絕對自信을가지고 藥効를天下에推奬함니다 元氣不足陽氣不足、胃腸衰弱、消化不良、神經衰弱、不眠症、貧血症、肺弱、疲勞、盜汗、營養障碍等에는 唯一한多元性治療強壯劑입니다 立秋부터 百補丸을 服用하시요

最大의名藥이기때문에 最大의賞讃을밧는다

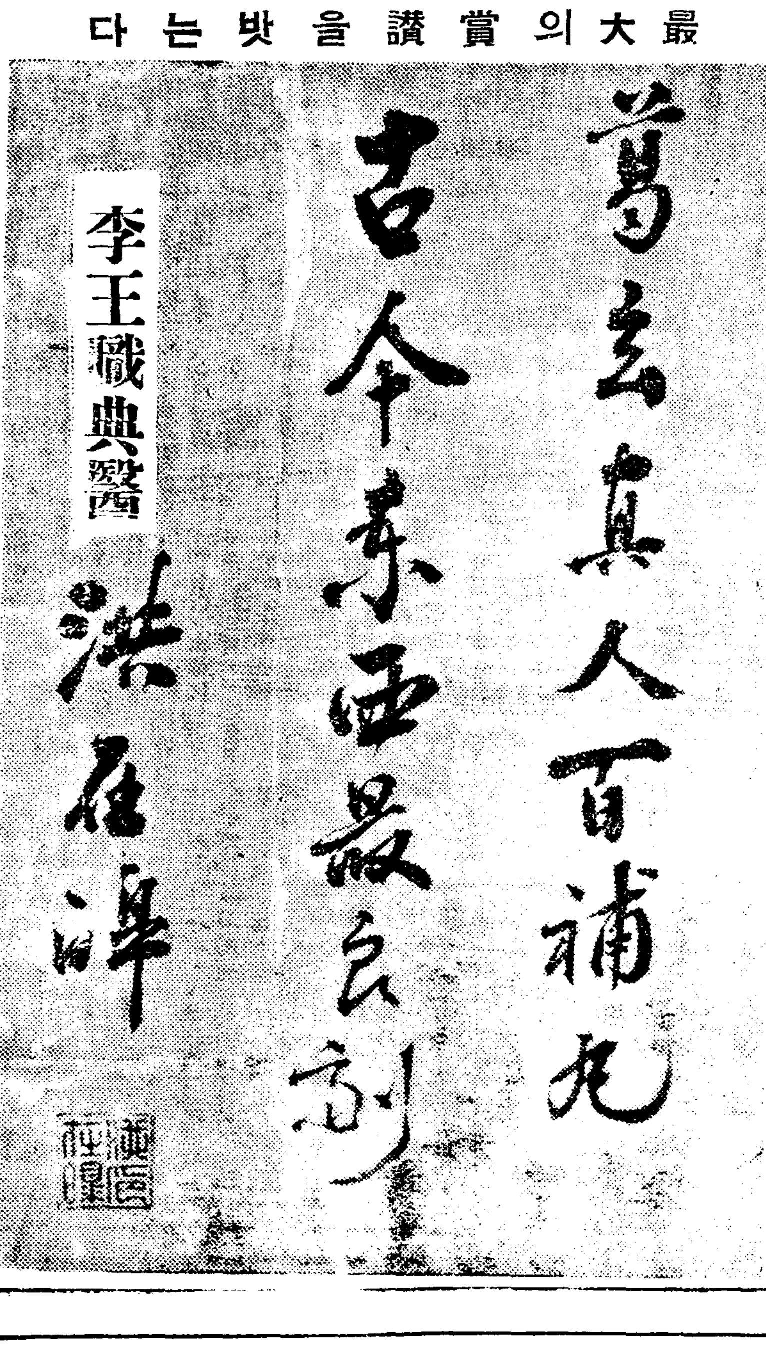

漢方醫藥界의 最高權威시요 李王職大官各位의健康을 擔任하고계신 現李王職典醫 洪在𤁗先生께서는 누구보다도 百補丸의効力과 眞價를 잘아심으로 同胞에게관히 推奬하시며 이와가치古今東西最良劑라고 칭찬하십니다

婦人百補丸

調経胞胎·補血強壯

代々孫孫·鉄血子女

生男生女天下待望의 世界的婦人名藥

안해의 無病健康을 爲하야 家庭의 圓滿을爲하야 會하의 子女를 엇기爲하야 이약을貴下婦人께 一劑식사드리시요

婦人百補丸은 女子의經度不調와 赤白帶下症、冷病、不姙症、頭痛、腰痛、眩氣、神經衰弱、히스테리、子宮惡臭、下腹痛、氣血俱虛、手足厥冷、顏色蒼白、消化不良、不眠症等 모든婦人의 子宮病을 곳치고 補氣補血、受宮胞胎케하는 秘藥입니다、無子多病한婦人과 夫婦和合을모르는婦人은 꼭 쓰시요

淋疾잇는男便

斷產한지十年된 老婦人이生男

◆婦人百補丸은 斷產한지 十年된 四十七歲의 老婦人이쓰고 胞胎하야 玉童子를 解產한等의 實例가만은 神秘藥材입니다

◆姙娠中의 婦人이쓰면 健康한子女를 낫케되고 產後젓이 잘안나는 婦人이쓰면 젓이흔해짐니다

◆特히 淋疾잇는 男便을 가진婦人이 이藥을쓰면 淋疾治療와 豫防으로 第一安全합니다

藥價 一劑特價七圓

百補丸의効力은 이러케굉장합니다

一、氣血이俱虛하야 貧血이되고 形容이창백하고 全身이衰弱한분

一、性慾이줄고 手足과 下초가 恒常濕冷하고 肢節腰痛으로 고생하는분

一、口味업고 消化不良과 체증 속병등으로 고생하는분

一、肺가不足하고 元氣와 活氣가업고 허리가압흐고 四肢가勞困한분

一、神經이衰弱하야 머리가묵업고 精神이흐리고 記憶力이不足한분은 早老할症狀이요 長壽못할前兆이오니 一日速히 百補丸을服用하여 씩씩한靑春이되시요

一、筋骨이든든하여지고 氣血이旺盛하여지고 힘이생기고 傾借力이됨니다

一、消化不良 체증 속병가튼것은 어느때업서젓는지 알지도못하게 업서집니다

一、눈이발가지고 精神이조와지고 皮膚가윤택하고 血色이조와짐니다

一、全身五장 六부를다잘補하야 참마 完全히 陰陽雙補하야 體重이增加되고陽氣가大旺됨니다

一、過飲過色人 ホルモン不足으로因한腦、性神經衰弱人께는 더욱速效합니다

一、長久連服하면 精力絕倫하야 一生을無病健康한몸으로不老長壽할수잇슴니다

一、年久咳嗽와 오랜淋疾도 消蕩됩니다

重要販賣所

一、本社直賣部

二、朝鮮總督府商工獎勵館

三、全朝鮮十三道廳商工獎勵館及商品陳列所

四、全朝鮮和信連鎖店

五、三越·藥品部

藥價 一劑特價拾圓 重用貳拾圓

無料進呈 三劑以上共同注文하시면 周旋人께 一劑無代進呈

체증을 根治하려면 消化劑를 쓰지말고

健脾強胃劑를쓰시요

●百補丸은 健脾 健胃 作用이 強大함으로 年久체증이 떠러지고 氣血이 旺盛하고 陽氣가 大旺되고 筋骨이 튼튼하여 점으로 一擧兩得이됩니다

●체증에 對하야 一時的 病者의 好感을 주기爲하야 消化劑를 大大的으로 宣傳販賣하는곳도 數多하나 여等消化劑로 체증이 根治되엿다는말은 누구든지 듯지못하엿슬것입니다

●百補丸은 健脾 消滯의 二重作用을하오니 체증 消化不良을 根本的으로 곳치려면 亦是 百補丸을 쓰는것이 第一完全합니다

京城堅志町五

平和堂株式會社藥品部

振替五番·電話光三三〇番·六三二番

요충(蟯虫)도 전염이된다

아이들을못견디게구는기생충
손과의복은 늘깨끗이

여러분의애기들 가운데홍문을 긁그며 발로문지르는 듯한 흉내를내지는 안습니까 아마 열아히가운데 한두아히는 그럴겁니다.

그것은 요충(蟯虫)이라고 하는 하야코 가는다란 기생충이 뱃속에 드러잇서서 그것이 홍문으로 기여나오는까닭에 홍문이 가려워지는 때문입니다. 이것은 밤에잘때에 제일못견듸게 구는것입니다.

이것은 직접 뱃속에 발육하야 소장 맹장 대장에 떠돌며 퍼지고 전염하며단시간동안에 부화(孵化)하므로 생식하는힘도 강합니다 이기생충이 잇스면 늘짜증을 이르키며 신경쇠약빈혈 직장가다르의 원인이되고제일위험한것은 밤잠자다가그냥 홍문부위를 긁거서 손톱자욱이나고 그자욱속으로 균이드러가서 큰헌듸가 되는수가잇습니다 더욱남보존 버릇이 들기쉬운까닭에 이것을속히 곳처주지안흐면안됩니다.

창자속에 기생하는 요충은 밤에는 이불속에서 몸이더워지면 홍문으로 기어나와 홍문근처나 낭신잇는데 알을실려노코 그알은 세시간만에 부화하야 곳 요충으로 변해버립니다. 만약 이유충이나 알이 이불이나 옷이나 수건가튼데무드면 다른아이들에게 전염하기쉬우니 주의하지안흐면안됩니다. 한번살펴보아서 홍문이 벌것케 헐도록 글것거던 될수잇는대로 깨끗한 물에 시처 주도록 하십시요 이기생충이 잇스면 어린아히가 보채게되니 모르는어머니는 그냥어린애버릇이 고약하다고만생각하고잇스나 어린아히가 보챌때는 벌서기생충이잇고나 하는것을 짐작하고 조사해 보도록해야합니다. 요사히와가치 더울때는 자연불결하기쉽고 옷을자조가라입피므로 점염도잘됩니다.

아침에 이러나면 곳 비누물로 시처주며 그당처에수은연고(水銀軟膏)를발러주시요 또한 잠뱅이나 내의 이불속은 자조가라주며 수건은 절대로 다른아히들과 가티 쓰도록하지마십시요.

밧갓에나갓다 도라오면 먹을때는 반듯시 손을씨처주어서 더러운손으로 흙을 쥐지못하게 하는것이좃습니다. 약으로는 수은연고 ○、二 카카오기름 二、○의 비례로석거서 그것을홍문에 너허주며 「히루마론錠」를 오부라ー드에싸거나 과실에 너어서 아침일즉공복에 먹이고 점심때쯤 설사약을먹여서 자조설사를 시키면낫습니다.

이러케 해도잘낫지안커든 가정에서 치료하기 곤난하도록 대단한것임을알고 곳 의사에게 다리고가는것이좃습니다. 그리고 게집아히는 성미가 급한판게로 떠듬으면 못견듸게굽니다.

우리차지

달

달을보고 맷방석만하다는사람, 쟁반만하다는사람, 사발뚜갱만하다는사람, 모두 보는눈이다르다. 또 달을보면 쓸쓸하다고도하고, 고향생각이 난다고도하고, 지낸일이 생각난다고도하고, 엇잿든 달을보면 누구든지 무엇을 고요히생각하게된다.

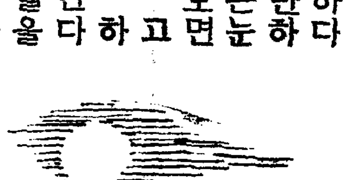

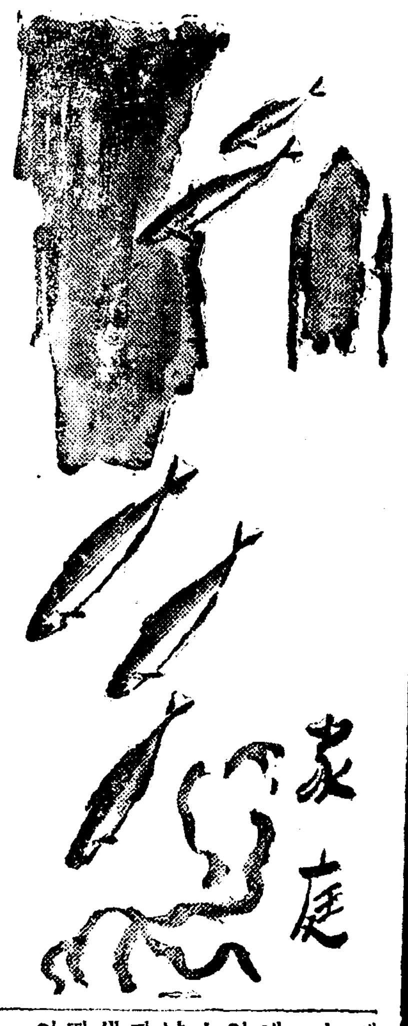

皮膚美의 障碍와그療法

원대로살빗치될수잇는리치

② 李鶴松

피부의빗(色)

『피부빗은 미의최대요소중(最大要素中)하나이다 그럼으로 피부의빗은 이성(異性)선택의가장 중요한조건이된다』이것은 유명한진화론자 따ー윈의말입니다. 어려운 따ー윈의학설을 인용하지안터라도 피부의색이 우리몸의미관을발휘하는데 가장큰역활을하는것은 잘아는일입니다.

구라파사람은 히고 열대지방에사는 토인은검고 우리동양사람은 다소누릿습니다. 그러면 누런사람의아이는 날때부터 누럿코 검은토인의 아이는날때부터검엇는가하면 그럿치안다고 합니다. 흑인의아이도 처음에 어머니배밧게나올때에는 구라파사람의피부색과가티 히던것이 이삼일(二三日)지나면 제일몬저 손톱주의젓퍽지 머리가점점 검해지고그후오륙일이지나면 전신이 점점검게되여 결국 흑인이된다고합니다 다시말하면흑인이라고 날때부터 그러케 검언것이 아니다 난뒤에 힌피에 색소가점점만히생겨서 흑인이됩니다 이러케 색소가만히 생기면 흑이되고색소가 적으면 백이되고그중간이면 황인된다고 볼수잇습니다. 우리는 간혹백낙(白子)이라는것을 봅니다 이백낙이라는 것은 어머니배밧게 나올때의빗을그대로 가지고잇는까닭입니다 다시말하면 출생한후에 피부색소가 점점만허지면 보통사람과가튼 피부색이 될터인데 그러케되지안키때문에 소위백낙이라는힌사람이 됩니다

이백낙이라는것은 우리황인종에만잇는것이아니라흑인가운데도잇습니다 이흑인의 백낙은 다소검어케될는지모르나 우리의백낙이와 다름이 업시히다고합니다. 이런사실로보와 우리피부의 색은 출생후에 색소가생기는데 따라서 힌사람과 검은사람의차이가 납니다.

그러면 이색소는 엇더케생기나 ー 우리의피부를 엷게쓰려서 현미경아래 노코보면 피부종자층(皮膚種子層)에 가는호추(胡椒)가루를뿌린것가튼 검언알맹이가 잇습니다. 이것을 색소과립(色素顆粒)이라고합니다. 이색소과립이만으면 흑인이되고 적으면백인이됩니다. 다시말하면이색소과립은 피부미를좌우하는것입니다 피부색을 좌우하는색소과립은 피부에고정되여잇느냐ーー 일광이 강한여름에 일광에쪄이면 피부빗이 점점검해지고이러케 검엇케된것을 집안에들어 잇스면 도로히 여집니다. 그뿐만아니라 죽은깨(夏日斑)라고하는것은 여름에만히생겻다가 가을겨울이되면 점점경(輕)하게됩니다. 또임신이되면 유즙(乳暈)생식기에 색소가만어저서 검어케됩니다. 몸에중병이잇거나 임신을햇거나하면 얼굴에집(肝斑)이라는 검은점이생겻다가 해산을한다던가하여 그원인이업서지면 다시 집이업서집니다. 이와반대로 전풍이라는 피부가히게되는병이잇습니다. 이런멧가지사실로보와 피부에 색소과립은 피부에 고정되여잇는이 아니라 여러가지 경우에따라 피부의 색소과립은 적어도질수잇고 또만어도질수잇습니다 다시 말하면 잘이동(移動)하는것이 사실입니다 이러케색소가 이동되는것은 피부 세포의 미묘(微妙)한 작용이잇는까닭에 되는것입니다

여기서 우리가 엇는 『힌트』는 피부의 색소를적게도할수잇고 또이와반대로 피부의 색소를만케도할수잇는 묘방(妙方)이 잇스리라는것입니다. 피부의 색소가 경우에 따라이동하는이상 인공적으로 그색소를 이동시킬 방법이 업슬리가 업슬것입니다 만일 이것이 가능하다고 하면 히기를희망하는 본인 검기를원하는 백낙(白子)에게는 이상업는 큰 복음일것입니다. 그러나 유감이것은 피부의세포가어떠케 그색소과립을맨들고 또업새고하는지 그미묘한 작용을 피부세포만이 알며 우리 이학자들은 아직모릅니다. 만일 이미묘한 작용만 알면 피부의 색을임의로 가감할수잇슬터인데 그미묘한 작용은 우리이학자가 풀수업는 까닭입니다. 그러나 이에 대하여는 여러학자가 불민불휴의 상태로 연구되고잇스니 그진상을 알어낼날이 멀지안코야말것입니다. 사진은 「사모아」섬의미인

복주머니

귓속에벌레가 드러갓슬때는

산이나 들가튼데 단이다가귀에 버레가드러가서 쩔쩔맬때가 잇지안습니까 이러한때는 손우락으로 뒤쏙시고 부비면 버레가 겁을내여 그만귀속기피 기여듭니다. 그러므로 조용히 누어서 버레가기여들어간귀를우으로두고잇스면제대로기여나옵니다 만약그대로 나오지 안흘때는 담배연기를부러너흐면 답답기여나옵니다 밤에나비가튼것이 들어가서날개에 무더잇는 독한가루가 귀안에발여지면 귀안이헐기쉽습니다.

그러므로 조심조심하야 초불을귀속에비치면 나비는 기여나옵니다.

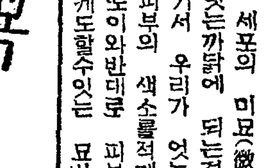

長篇小說 찔레꽃 【107】

金末峰作 金熊超畫

영혼의시장(十八)

정순은 세면소에서 도라왓스나 복도에서 자기를불르든 조두취의 태도가 암만해도 맘에이상스러웟다

『갑작이 선물을 사주겟다는것은 웬말인고?』

더구나 전에는결코 그런일이업든이가 오날따라 사람의눈을끄리는듯이 이리저리 살피면서그 피둥피둥하게 살이찐 붉은얼굴을 자기귀밋호로 밧삭드리대고 빙긋빙긋웃든일이 새삼스럽게징그럽게 늣겨저 정순은 눈살을찌프렷다

『그러한장면을 참 자긔마누라가 살아서 보앗더라면 흥』

하고 조롱스럽게웃든 정순은 문득 입을다무러버렷다

사실 경애어머니는 지금 죽어 업서젓다 그러면? 조만호씨는 독신이다 그럿타면? 정순은 갑작이 얼칵붉어지는 두뺨을 손바닥으로싸면서 책상우에 업드려젓다

『침모가말하는 그만석추수하는 후취자리라는게 조만호씨를말한것이 아닐가 선선히 혼인말을아니밧아주니까 날매수하려고선물을 사준다는 셈인가』

정순은 불결한물건을만질때처럼 그는 얼굴을 찌프린채문을 획열어제치고 마루아래로침을탁ー배탓다

그아들경구가 눈물을 흘려가며 자기의사랑을 애걸하고 잇는지금 그아버지 조두취가 자기를후취로 마저가려는 심사가 음옥이고잇다는 사실을 생각하여보자 정순은 입으로하나가득 진흙을 문것처럼 그는 속이느굿는긋하여지는것을 엇지할수업다

『만일 정말그럿타면?』

정순은 갑작이 몸시어때마진듯이 얼얼하여지는 머리속으로 중얼거렷다

『우리세식구 아니 네식구가꼬시라니 굶어죽는한이 잇다하더래도 이집에는 한시도더오래잇슬수는업다』

하고 그는 쪼개지라고 혀바닥을 찝엇다

아들과애비가 한거번에 떤지는 저주받는사랑의화살을 밧는것보다 차라리 치위와 주림을 택하는것이 사람의 길이아니냐

정순은 벌덕니러섯다

그는 복도로나오자 잠자코 침모방문을 획열어제첫다

『아이구 깜작이야 난또누구라고』

태연히 우스며 정순을 맛는 침모의얼굴은 정순의 얼굴보다 조금더 파래젓다

전에업시 서실이푸러케 자기방문을 열어제치는 정순에게

『어여이리로 안즈서요』

하고 일감을 한편으로 치우는 침모의손은 바르르떨렷다

『저ー다런게아니라요』

정순은 침모의 겻흐로가서 삿닥으안즈며

『저ー접대번에 마나님이 내게 혼인말한일 잇섯조』

『네ー잇섯지요』

하고 정순의 밧삭말러입술을바라보는 침모는 지극히 불안하여젓다

『그게 누굼니가 도대체』

하고 빠히 자기얼굴을 뜨려다보는 정순의시선을 피하는듯키 침모는 빼드렁나로 빙것우스며

『웨요 어지간이 생각이 돌릿습니가?』

『글세 그이가누군지 고걸아르켜주서야 안되요?』

침모는 잠간 망서리지안흘수업다 만약 조만호라는 일홈을 가려처주고 그리고 정순이가 터허락을한다면 자기모녀가 저질러노흔 지난밤일을 엇더케 아물려나갈수가 잇슬가 정순이라는 처녀가 결단코 자기딸처럼잡자코 두취를 마지하여주지는 아니할것이다 그보다도 자기 딸은 인제면칠뒤에 조두취천첩으로 가려고 약속을하엿다는데......

정순이는 꿈에도 그런 흉내는 내지안흘것이다 그러면 어차피 내친거름이다 생각한침모는

『머 저편에서도 떠기다릴수가 업섯든지 다런곳으로 정해버린 모양입듸다......그리게 내가 소뿔은 단김에뺌자구 한것인데......』

『마나님 신랑은 이집주인 조만호씨엿조? 호호호』

비로소 정순의 얼굴에서 가는다란미소가 떠올랏다

『건엇재서 그런줄아시나요?』

『다ー아는수가잇조 그래서 한번 허실생각이엿구먼......』

정순은 혼자말가티하고 안심한듯이 방그래우섯다

『누구가요? 영감마님이? 글세 무슨더럽일가』

『약혼한더이겟조 그러길래 따님과가티 오날저녁에 놀러가자구 바루그리시든걸요』

『그래도 안선생님께 청혼한이는 그양반은아니야 저ー배우개사는인데 살님은 잇서도 아주드러안진 남자얘요』

『그래요?』

정순은 의외인듯한 얼골로 반문을하엿스나 그는 확실히 씨슨듯 유쾌하지안흘수업는것이다

『그럼은요 아무럼 영감마님이야 글세 당신따님갓흔 안선생님께 청혼을하실라구......머 그래두 그게 망발이야 될리 친업지만서두 호호호』

정순이가 도라나간뒤 침모는혼자서 고개를 꺼떡엿다

『정순을대리고 아마 무엇을사줄려고 아주 흥록해서 호호호......그러나 안될말이다 만약에 만의하나로 두취의말과 행동에서 엇던눈치가 나타나던지하면? 그새침한 정순이가 결단코 가만히 잇슬리는 업슬테니』

침모는 문을바시시열고 주방으로나갓다

第二回 全朝鮮學生美術展覽會

▲會期 自九月十七日至廿六日

▲場所 本社大講堂에서

出品種別

中等部
▲東洋畵科
▲西洋畵科
▲工藝科 A、彫刻、工藝品 B、刺繡、編物

初等部
▲自由畵科
▲手工科

褒賞

【中等部】
特選賞 各科若干人 各副賞 五十圓
優選賞 各科若干人 各副賞 三十圓

【初等部】
特選賞 各科若干人 各副賞 二十圓
優選賞 各科若干人 各副賞 十圓

特別褒賞(朝鮮日報社長賞)

▲入選作品中에서 左記三級의入賞作品을決定하야 正賞으로賞狀을授與하는外에 또 所定의副賞이잇슴

百圓 各部各科特選作品中에서 가장優秀하다고認하는作品一點에對해서 本社社長이授與함

申請及搬入ーー場所는 本社事業部期日은 自九月十日 至十日間搬入할일

出品規定ーー本社所定의申請書指定欄에 各項을明細記入하야 作品과함께記搬入場所로提出할것이며作品背面에도 申請書에 記入한바와가티 作品題號及作者氏名、住所、所屬學校學年別及年齡을明記할일 (規定에違反되것은不受理)

◇主催 朝鮮日報社

두말업시

오즘이자즈고눌때 고통을기늣기시는분

급성증세로 고통을밧고 게시는분

자고나면 국부에 고름이 끼는분

내복약을 장복하여도낫지안는분

기회만잇스면 늘재발하고게신분

만성고질이되야 신세타령하시는분

림독성 부인병을 알코게신분

의사전문 림질근치약『부라오銀겐고ー루』의 二重殺菌療法으로 치료하시면 短時日안에 손쉽게 根治되어버립니다 급성림질증세인때는 물론이요 만성고질이되신분일지라도 『겐고ー루』의 一號를쓰시고 二號를게속하시면 병화근을 모조리부리빼버려주오며 부부생활하시는분은 반듯이 두분이협력하여서 치료하서야되나니 부인께서는 『겐고ー루』의三號로 치료하시사 속히 근치의깃뿜을 어더주시기바랍니다

먹는약으로 낫지안튼 림질도 二重殺菌療法이면 곳根治됩니다

東京日比谷病院長 醫學博士 深瀨周一

림질을 속히 곳처버리실여면

려분! 여러분은 림질의병화근이 어느곳에잇스며 그로말미아마 생기는 모든 무서운 고장을 깨닷지못하시고 다만 재래의 습관에따라 內服藥을 써서 치료하시나 이미 여러분이 경험하고 게신바와가티 아모리 조타는약을 장복하여도 根治가 못되고 늘 재발되고잇지안습니가!

엇재 그러냐하면 림질은男女국부의뇨도조직속에 병균이 들어가서 그곳에 흉집을만들고 곳게하며 진물느게하면서 점점 속깁이 파고들어가고잇는병인만큼 무엇보다도 먼저 병화근인 뇨도심부조직에서活動하고잇는 淋菌(림균)을 죽이며 상처난곳을 암울게하여야만속히 낫는것은 정한리치인데도 불구하고 胃腸을경유하야 약간의약기운이 오즘에 석겨서 그곳에일으게되는 內服藥으로써 낫기에는 너무도 엄청나게 흉집이 생겨잇스며 더구나 모처럼 죽지안는 강한 병균인까닭에 그럿케 根治가 되지안는것입니다

그리하야 世界醫學界에서는 과학의진보에따라 먹는약으로는 림질이낫지안는다는것이 명백케되엇스며 그대신 직접 병화근에(국부속에)치료하여야만 림질을 곳칠수잇다는것이 共通승인케되엇습니다

그러나 국부에 직접 약을 너어서 곳치는료법도일장일단의폐단이잇서 유감이적지안엇습니다 즉 강력한살균력을가진국소 은제(銀劑)일지라도 정당한것이 적엇고 또는 가루약을 애교로 싸고 꼬창이처럼만들어 국부에넛는약 가튼것까지 생겨게되엇스나역시 적확한 효험을 엇지못하는동 우리東洋서 동일보다먼저 百發百中의 림질근치약이 세계적大發明되엇습니다

즉 强力한殺菌力을가진『부라오銀겐고ー루』가 그것이니 재래의 치림제의 결함과 약점을 모도 보충식힌 치료약으로서 적은分量으로 막대한효과를 나타내는약이며 强力한殺菌 消化、鎭痛、收斂 作用을 가지고잇고 더구나 재래의치림제에서는 도저히 볼수업든 二重殺菌療法이 강구되어잇는까닭에 아무 부작용의염여업시 短時日안에 根治식혀줌으로 환자들은 정신적육체적 경제적고통에서 무슨약보다도 速히 버서나게하여줍니다

K—157

부라오銀겐고ー루는 의사전문약일뿐만아니라 일반자택치료에도 아무 위험과 부작용의 염여업시 사용하야 병원치료와 똑가튼 효과를 엇는 특증이 잇스니 그것은 맛치

엇재二重으로 殺菌을 하여야만 根治되는가

의사가 진찰을해가면서 병세에맛추어 약을쓰는것처럼 二重殺菌療法이 강구되어 잇는까닭이니 急性증세인 분이나 만성고질이되신분이나 겐고ー루一號를쓰시고 겐고ー루二號로 거듭치료하시면 百發百中으로 근치됩니다

그리유를 알기쉽게說明한다면 一號로치료할때 림균이 죽으나 그와동시에 흉집도암울게되나 그와더부러 그조직세포의변화에따라 병균의성질도 달녀지는것이生기게되나니 이것은 二號로 곳처야만 죽게됩니다 그러므로 살어잇는 사람의살속이만큼 一號의약성질과二號의약성질을 한거번에 석거서 쓰다면 결국一部分밧게 치료가되지안케됨으로 오죽『부라오銀겐고ー루』二重殺菌療法만이 그특증을 가지고 잇게되는만큼 림상치료에는 물론이요 일반 자택치료에서도 적확한 全治기록을 나타내이게되는바이오니 조금도 주저마시고 속히 엄중한 조섭과함께 一號와二號로 치료를시작하시사 근치의깃뿜을 어더주시기바라오며 家庭生活을하시는분은 반듯이 부부협력하여서 두분이 가티 곳처야되오니 부인께서는『三號』로 치료하여주십시요◇

약한방울로 단二分間이면 치료효과가 나타나는약인 부라오銀겐고ー루의 약가는 보급약(각호별료금)一圓九十錢 七日分三圓八十錢의 구별이잇사오니 본보독자에 한하야 송료를부담하고, 대금인환으로도 송약해드립니다

東京市芝區通新町十三ノ一 總代理店 合名會社 河原商店 (振替東京三五〇一九番)

시험보고서무대진정

日東製藥合名會社製品

◉高級大衆向 鬼三枚底本革靴 足袋の文數をお知らせ下さい

無代進呈 此ノ靴一足ニ付高級ブレンシヤー一本進呈

本品は耐久本位にて牛厚革三枚重ね甲は上等の牛厚皮にて最新式機械にて丈夫向製品

編上靴 四圓二十錢
短靴 三圓九十錢

◉高級紳士向 鋲付 三ツ鋲短靴 四圓八十錢

禮式本革靴

無代進呈 此ノ靴一足ニ付高級ブレンシヤー一本進呈

本品は高級品なれば原料は極上等牛ボックス皮の特別品を使用し仕立は誂品並に調製

最新流行ダブル鋲付短靴 五圓八十錢
四ツ鋲深靴 五圓九十錢

◉堅牢無比 青年訓練用靴

本革編上靴 A品一足 三圓八十錢

本品は訓練用靴にして甲部は極上等の黒牛皮にて底は金鋲數十個を打込み踵と爪先には蹄鐵金具を打込み耐久力は極丈夫向

無代進呈 此ノ靴一足ニ付高級ブレンシヤー一本進呈

訓練編上靴 特品 四圓十錢

◉高級紳士向 フレンチ型本革靴 四圓六十錢 編上靴

本品は最新流行紳士型甲部は極上等の黒牛ボックス皮にて底は一枚革

無代進呈 此ノ靴一足ニ付高級ブレンシヤー一本進呈

鬼三枚底 同値
ブル型 同値

註文入念仕立 フレンチ短靴 四圓二十錢

◉海軍陸戰隊拂下 改造編上靴 (中古改造品)

陸軍改造編上靴 (茶利革) A品一足 二圓三十錢 特品一足 二圓七十錢

新品軍隊式編上靴 茶利革 三圓二十錢

新製品海軍式陸戰隊型用黒編上靴 三圓二十錢

◉海軍拂下陸戰隊用 黒革編上靴 A品 二圓五十錢 特品 二圓八十錢

新品ハ軍隊拂下ヘ中古編上靴ヲ改造加工レ本革牛張革調進鋲ヲ打込ミ堅牢無比實用品

◉海軍式水兵短靴 (新製品) 黒革 二圓九十錢 茶利革 二圓九十錢

◉海軍拂下 水兵黒革短靴 (中古改造) A品 二圓四十錢

本品ハ海軍ノ拂下水兵短靴ヲ改造加工レタル中古品ニテ底ヘ新牛張革ヲ打チ丈夫向品

名古屋市東區清水町局前 卸問屋 松山合名會社 電話東六二一九番 振替名古屋一二五二一番

學藝

二三十年來知性의退却
—知的協力國際協會談話會報告—

崔載瑞

「그勝利와 아울러破綻을 꽉하는 技術의空想的發達 스포ー츠記錄에對한 미치광이가튼興奮民衆에人氣를끄는「스타ー」에주는 過大한重要性과 報酬 宏壯한會場안에서 無數한群集을 압헤두고 엄청난懸賞金下에 展開되는 拳鬪試合等—이모든것이 文化와淸神과藝術과 思想의衰頹와함께우리들의 時代를特徵지게하는 烙印이다 十九世紀는 무엇보다도 理想主義時代엿다 十九世紀는自由主義的데모크라시ー를 밋엇슬뿐만아니라 소샤리즘의惠澤ー民衆을건지내고 敎育하고 그들로하야금 科學 文化 藝術等 모든文明의惠澤에젓게하는 소샤리즘의 恩惠를 밋고잇섯다 그러나 오날에잇서선 粗雜한民衆心理의 操縱術을 完全히하야……敎育대신에 宣傳의힘으로서 民衆을支配하는것이 더욱重要하고 또더욱容易하다는것을 사람들은 確信하고잇다。民衆은 組織할수잇는물건이고 또 그들은 그들을 鼓舞하는 精神이 무엇이든 설영 그것이 暴力의 精神일지라도 모든組織을 感謝의 念으로서 바더드린다。暴力은 事態를極度로 單純化하는 一原理이다。이原理가 民衆에 首肯되다함은 그럴法한일이다。

『萬一에 現代의民衆이 原始的이여서 다만 快活素朴한 野蠻人들로써만 成立되여잇다면 오히려 낫겟다。그럿타면 거기서 무엇이나한가지 期待할수잇다。그러나 그들은 참으로 고약한 두가지性質을 가지고잇다。即그들은 말할수업시 感傷的이고또 손대일 餘地가업스리만치 哲學者들이다。民衆의精神은 近代主義的이니 무엇이니하고 떠드러대도 浪漫的인 方言을말하고잇다。그것은 民族과 흙과 피와 그리고傳統的이고 敬虔한舊代觀念의蓄積을말하고 그리고도 실상은 이모든것에 侮辱을준다。이結果로서 無雜한感情誇張에빠진 感傷性과 通俗的愚劣과의僞善的混合物이 생기고만다。』

引用은 이만끄치기로하고 만의競爭을 要約한다면 現代靑年은 文化에關한 個人的努力을忌避하고 集團主義的行動가운데에 陶醉하고잇다。흔히 歐洲大戰을 그最大原因으로들지만 歐羅巴의 知性拋棄는 그前부터始作되엿든 일이다。最近二三十年동안에 知性이退却함을 따라 宣傳과暴力主義感傷的내슈내리즘神秘主義와 모든迷信曖昧哲學과 非理性主義 廉價의英雄主義와 煽情文學等이 勢力을잡지하야 敎會는 거지반 窒息할地境에이르럿다。

의中心題目인 將來맨들어내야할 『理想的現代人』을 議題에올렷다。西班牙代表『마다리아가』氏는 人生窮極目的은 元來로不安定하고刹那的인 所謂 幸福에잇는것이아니라『自己를理解하고自己를發見하고 經驗에依하야 人生의秘密을解明함에잇다』고말하엿다。그래서 希望되는 理想的現代人은『自己의 存在와本質과 그리고 人生과自然의一般的圖式에잇서서 自己가占領하고잇는 地位에關한理解를 自己自身의 經驗의 自由로운가운데서 探求할운데서 自己를發見할만한사람이다。그래서 文明과文化의最高窮極性은 個人的人間性에잇다고 나는생각한다。우리는 社會로부터 孤立한人間이라는것을 생각할수업는것은事實이지만 그러치만우리는 社會가운데의 個人이라는 이現象을 自己의經驗程에서만研究할수잇다。』

鍊金機
低劣한逃避
一丈淸

男女間關係에 對한 表現은 노픈 手法이나 기픈造詣를 要치 안코라도 얼마든지 成功할수 잇는 場面이다。왜그런고하니 거기對하야는 우리人間自體가 本來부터 弱點을 가지고 잇는 까닭이다。勿論 淫書로도 金瓶梅가튼 傑作이 업는것은 아니로되 쏠때업시 過激한 興奮으로因해서 그의참다운 吟誦이도리어 阻害되고 잇는形便이다。아니 設使 金瓶梅의 그內容을 가장 排惡한 文字로써 엄거노핫다고 하더라도 그興奮을 保證해주기에는 充分햇슬것이 아닐까?그러라고해서 나는 風紀紊亂을 憂慮하는 頑固한 態度아래 그領域의 禁定令을 請하려는것이 결코아니다。다지 急하면 부처님의 넓적다리를 잡는다고 讀者의 興味가좀 消極해질뜻하면 準春畵式文章으로 다라나는 一部의作家들을 爲하야 取치 안할뿐이다。本格的으로 그러한것을 主題나삼는다면 차라리 勇氣잇는 作家라고도보겟지만은 藥房의 甘草格으로 슬쩍슬쩍 加味만 하는데는 아모래도 그의低劣하고 卑俗한 意圖에 辨護치안할 사람이업다。그러한 作家를 制裁키 爲해서는 風紀紊亂에對한 取締의 範圍가 좀더 넓엇다고 하더라도 無妨치 안하얏슬까? 그러나

요사이 作家들의 逃避處는 非但 그한곳만이 아니요그外에도여러곳이잇다。가로되 갑싼센지멘탈、가로되盲目的鄕土愛等等 좀더 高級이랄까 모르되 그역시 同工異曲에 벗어나지 안는다。설음마을 寡婦는 이웃집初婚에도 痛哭을하고 急激히高調된自家의執着은 제자랑에 陶醉해 버리기 쉬웁다。지금 그러한것들이 無條件讀者를 끄는것도 事實로서當分間 훌륭한 逃避處가 될는지는 모르나 차라리 時間의 길이로보아서는 準春畵式文章에도 미치지 못할것이다。作家여、現實에서逃避할 곳을 찻지 말고 勇敢히 現實을 直面하라。그래서 今日의 作家가 되기 어렵거든 차라리 明日의作家되기를 工夫하라。

漢拏山巡禮記

海·岸·線·行·脚……⑬

中文院觀瀑故事
—牧使輩의惡魔的享樂—

李殷相

天帝淵 기픈 洞天에 해지는줄을 이저버리고 深碧한淵中을 드려다보고 안잣스니 世塵迷夢이 자취도업시 사라저버린다 大自然의 神聖한 感化가이품따라 한결더기픈 지금 이 天帝淵은 살피고 생각할수록 偶然히 이루어진 景觀은 아닌냥하다。

千仞 絶壁이라 玉屛風 둘러치고
작은돌 큰바위라 群仙이 모디신데
天帝淵 비단가튼물은 寶座신가 하노라。

이가티 天帝의 玉座를 만드려고 거룩한 意圖아래서 造化의 神秘한손이 움직인것이라하면、오늘塵寰의 무리들이 여기 이룰어 洗禮를 밧고감도 또한그의 恩典으로 생각함이 올흘것이다。

아무리 헤아려도 地上의一區갓지는 아니한 이 仙界에서 淸福에 배불리고잇는지금 뉘가 갈길이 밧브다하야 떠나기를 재촉하는가。

天帝淵 널는물에 손씻고 귀를씻고
저사람 무슨일로 우둑허니 안젓는고
半生의 괴로운塵을 씻고가려 하노라。

생각하고 노래하고 웃고즐기고 쉽가 쉬고가는 우리몸은 어떠케나 가볍고 갓븐한지 오늘밤 나그네 잡자리에 새깃가티 눕게될것이 또한가지 恩典이 아니겟느냐。

그런데 天帝淵을 떠나려하매 문득 생각나는 이곳의故事가잇다。

前日 이天帝淵의 東岸에잇던 中文院이란곳은 牧使가 島內를 巡行하다가 쉬던데엿다 그리고 觀瀑하면서는 두언덕에 貫革을세우고 武士들을시켜 활을쏘게하는데 虛空에다 長索을걸어노코서 사람을시켜 그줄에 매어달려 화살을 주으러다니게하엿섯다。화살줍는 사람이 半空을타고 왓다갓다 하는것을 보면서 牧使輩ー즐거이 놀아섯는데 이것이 그대로 邑例가 되엇섯다。(耽羅誌)

사람의 趣味가 이러한곳에까지 갈수가 잇섯든가。그惡魔的享樂을 爲하야 남의 生命을 半空中에 새끼를 봇들고 오고가게하엿다는것은 참으로 想像도 못할일이다。

아닌게아니라 저 希臘文明의 末路에 兒女의 人皮를 벗기면서 醉하야 웃고즐기던者가 잇섯든것을 記憶하거니와 저것이나 이것이 다 제갈곳까지 가고야만 歷史的因果가 너무도 明瞭하지 아니하냐。

언제나 어디서나 自然은 거룩한데 人事는 惡하다는것을 다시금 늣기는것이니 果然物是人非는 眞理인가。

黃昏은 길우에 棕櫚입사귀 깔리듯 고요히 나리고、우리는 그우으로 하로의'호산나'를 부르며 드리다흐니 西歸浦라 부르는곳이다。

이 西歸浦는 이섬의 南端에잇는 가장 아름다운 浦口다。우리는 오늘밤 이섬의 첫날밤을 이아름다운 浦口에서 쉴것이 미리부터 즐거로워 깃븜을 참을수업다。

이곳은 옛날 鎭터로서 本來는 저 洪爐川上에 잇던것인데 宣祖年間에 牧使李沃이 지금이곳으로 자리를 옴기고 周八百二十五尺五寸 高十尺의 石城을 싸코며 城中에 客舍와 軍器庫等을 세우고 또倘候船을두어 恒常 海戰을爲하야 準備하던곳이어니와 우리는 지난날의 이러한歷史를생각하기보다는 오늘밤 이 달밝은 浦口에서 그림과詩의世界를逍遙할것만이 깃브고 고마울다름이다。

우리는 旅舍에들어가 시장한배를 채우면서도 연방 窓밧글 내다보며 그림가튼바다우에 달이오르기를 기다린다

(사진은 西歸浦)

漢詩募集

題 秋夕
押 明
期 九月十五日

漢詩

題 芳草
押 生

佳作　大阪市西成區中開町四丁目四　方秉準

經·來·野·火·値·春·萌·
可·愛·前·枯·今·復·榮·
車·轍·多·邊·曾·不·見·
雲·林·深·處·共·爭·生·
密·舖·幽·陌·羊·眠·穩·
遙·隔·好·花·蝶·路·橫·
物·尙·報·暉·吾·自·愧·
何·年·歸·國·慰·親·情·

新刊紹介

▲高麗時報　第七十二號(月二回發行)　發行所 開城府北本町三九九 高麗時報社　振替京城二四〇九三番　定價一部五錢

▲崔承喜自叙傳　發行所 京城府寬勳町一三〇 以文堂　振替京城一〇二七五番　定價一圓

圍棋對局譜 (13)

本社主催

白　廣瀨仲子
黑三段　崔亨烈

○一一 丙의十八
●一二 戊의十六
○一三 己의十四
●一四 乙의十八
○一五 戊의五
●一六 丁의五
○一七 丙의十八
●一八 壬의四
○一九 壬의三
●二〇 乙의十八
○二一 甲의十
●二二 甲의六
○二三 丙의十八
●二四 丑의十六
○二五 寅의十五
●二六 乙의十八
○二七 甲의九
●二八 甲의五
○二九 丙의十八
●三〇 辛의三

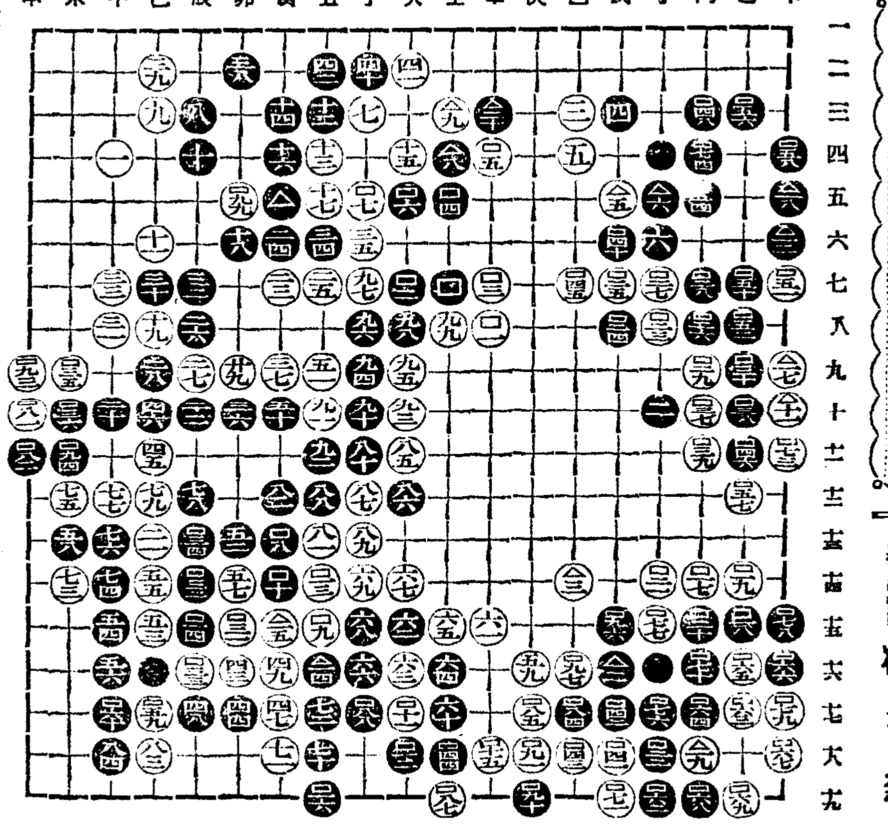

觀戰記　初數文雖는 碁家大變이라 白의預算推測은 姑難僅論이나 黑壬의四 用劫이 何其未遂也오 壬의三으로 衝路를 試하면 白의援護不已할뿐 黑用劫自身에 餘裕가잇지안이한가

第二回全朝鮮男女音樂콩쿨

開催期日　九月下旬　申請期日　九月五日까지
參加資格　全朝鮮男女로하되 聲樂은 滿十五歲以上
申請規定　申請金二圓과 伴奏料一圓을 申請書와함께 本社庶務部로 交附함 (但 한번 申請한뒤에는 申請金을 一切返還치아니함)
表彰　入賞된분에게는 本社로부터 콩쿨賞金을 授與함
曲目　二曲을演奏하되 一曲은 本會指定曲을取하고 一曲은隨意로함
【聲樂】DER WANDERER (放浪者) —슈벨트— (男聲)　AVE MARIA (아베·마리아) —슈벨트— (女聲)
【피아노】IMPROMPTU (卽興曲) NO.4 (作品九〇)—슈벨트
【바이올린】CONCERTO (協奏曲) NO.6 (BF LA MAJOR) 第一樂章—로ー데

【審查員】
金永煥·洪蘭坡
朴慶浩·玄濟明
桂貞植·金元福
鄭勳謨·朴泰俊
【無順】

主催　朝鮮日報社

日支戰爭의將來
—支那의對日作戰의全貌— 李靑山

北支事變卷頭言

金剛山案內者座談會
金剛山을案內하는사람들을모아 여러가지滋味잇는이야기 案內者로서의苦心談 그珍談 傳說의內容等 男女가지가지 이야기를엿어 기서읽지미잇는이아라

朝鮮文學의再建方策
質的向上의努力…李軒求
古典에의歸還…金南天
特殊事情과發展性…韓仁澤
時代的自覺과反省…李源朝

文壇放送祭 (新秋의文壇人이總登場하여各其才能을競하는한趣味讀物)

各界人士의飮酒量·世界小新聞
各界人士의喫煙量·笑話
各界人士의眼鏡度數·漫畵
各界人士의몸의흠·米國雜誌部數
各界人士의散步路·處世訓
映畵·演劇界消息·신드바드奇譚

作家와評論家
文學과哲學 李雲谷
人格尊重批評을待望…李泰俊
哲學的作品을企待…申南徹
作家評家는有機的…李箕永
作家와評家의差…朴英熙

□朝鮮名弓이야기…申鼎言
□朝鮮三海傳說…靑吾
□咸孝代命…玄哲
□말코니의死…一舟生
□文益漸…翠雲
□音樂手帖…任東爀

爆笑放談座談會
…出席人士… 車相瓚 秋岡 申鼎言 本社側二人

九月의詩歌
西天의月…金珖燮
金剛斷章…玄仁圭
밤風景…盧子泳
空虛…광섭
茶房…金光均

隨筆 無功德 李殷相
隨筆 車中落書 李一
隨筆 私唄 白信愛
隨筆 가을風景 李孝石

朝光

京城府太平通一丁目六一 朝鮮日報社出版部發行 振替京城五八七八番
九月號 定價四十錢

男女演劇俳優二十名寫眞帖(附年齡原産地) 趣味·讀書傾向等(調査記)

故土山河에感激 徐貞玉
나서廿四年만에도라온徐貞玉孃이본朝鮮의印象

그庭園·그住宅風景
生物學者 李甲洙氏庭園風景
音樂家 桂貞植氏의庭園
語學者 崔鉉培氏의住宅
醫博 吳漢泳氏의庭園
한글學者 李克魯氏의庭園
史學家 李瑄根氏의家庭

近代建築藝術 洪胤植
고ー리키ー의藝術 高一望
來訪하는音樂家 스키파·딸몬테·콜로·칼사스·티보

씨네스케취 都會의一日 徐光霽
短篇小說 無性格者 崔明翊
中篇小說 夜宿 姜鷺鄕
戱曲 初戀記 李曙鄕
探偵小說 寶石 故金裕貞
怪奇小說 狂想詩人 金來成
長篇小說 川邊風景 朴泰遠
長篇小說 無風地帶 咸大勳

라디오音樂批判 金管

001075

本社主催 將棋名手對局譜(三)

漢 李在鳳　楚手先 許 鑄

◀第十二手圖▶

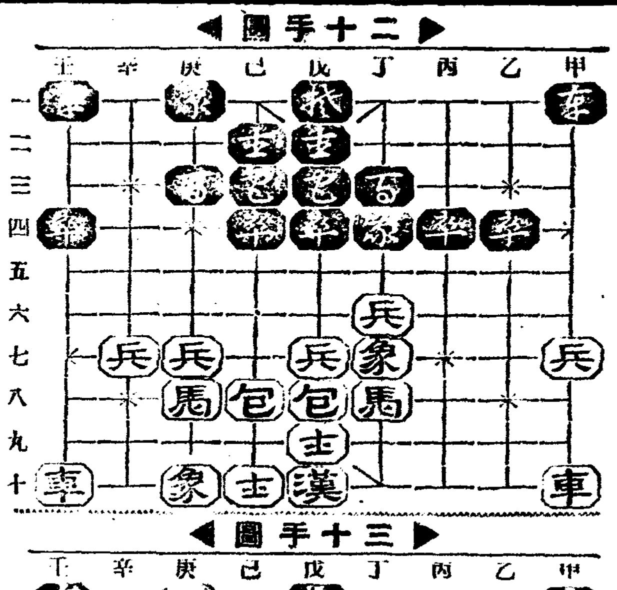

◀第十三手圖▶

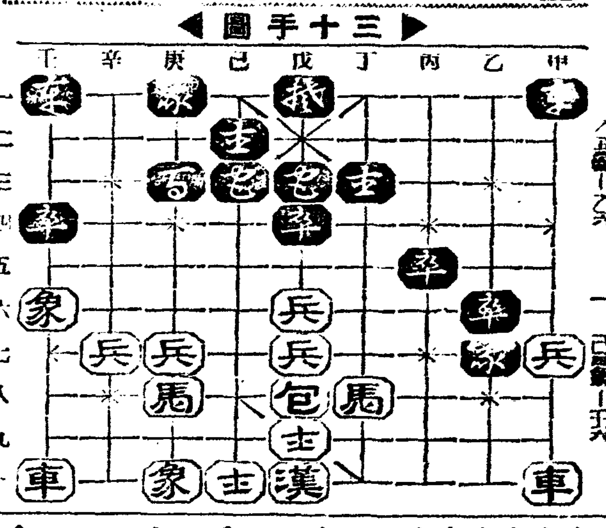

丙四卒─丙五
丁六兵─戊六
乙四卒─乙五
己六包─丁十
乙五卒─乙六

丁七象─己四打卒
丁四卒─乙七
丁十包─丁三打馬
戊三卒─丁三打包
己四象─壬六

라디오

二十四日(火曜)

◇午後六時三〇分 合唱과獨唱 一、合唱 피꼴새 二、四部合唱 가을달 三、獨唱 달밤(金鷄順) 四、어머님 五、獨唱 고향의떼가(池甲順) 六、四部合唱 나의집 求信少女合唱隊 伴奏 金裕變 指揮 朴光枘
◇同六時五五分 어린이新聞
◇同七時 夏期라디오大學『法律篇』『離婚問題에對하야』 尹元上
◇同八時 農村講座(二) 家庭에서할수잇는제철農産加工(二) 金雄珏
◇同八時三〇分 軍歌工夫『日本陸軍』大和田建樹作詞、山田源次郎作曲 鈴美合唱團 李鍾泰
◇同八時四〇分 唱劇調 一、短歌 江上歌 二、唱劇調 赤壁歌 林小香 鼓手 池龍九
◇同九時 連續水滸誌演義(一) 百八魔王 申鼎言

第一放送

◇同六時(仙)天然物
◇同六時三〇分(東)合唱
◇同七時三〇分 講演(天津)
◇同八時(東)浪花節
◇同八時三〇分(東)謠曲
◇同八時五〇分(東)映畵劇

二十五日(水曜)

◇午前一一分一五分 家庭時間 教養과品位 尹德嵩
◇午後零時五分 映畵이야기『어미니』 崔禮得
◇同二時 第六回全朝鮮水上競技大會實況(平壤) ─平壤公設그라운드풀─로부터中繼─
◇同六時三〇分 兒童劇『개미와매미』 楊津學院兒童 指揮 申廣德
◇同六時五五分어린이新聞
◇同七時 夏期라디오大學『文學篇』 金晉燮
◇同八時 農村講座(三) 結球白菜와 玉葱栽培法 金雄珏
◇同八時卅分 軍歌工夫 日本陸軍 大和田建樹作詞 山田源次郎作曲 鈴美合唱團 指導 李鍾泰
◇同八時四十分 歌詞 一、將進酒 二、黃鷄詞 金蘭珠 張明玉 金永根 大岑 杖鼓 金一宇
◇同九時 連續水滸誌演義(二) 申鼎言

第一放送

◇午後〇時〇五分(大)尺八俗曲
◇同六時(山)天然物
◇同時三〇分(大)童話劇
◇同七時三〇分(大)氣象講座
◇同八時(東)謠曲
◇同八時二〇分分(東)浪歌
◇同八時五〇分(前)涼味
◇同九時(東)講談

二十六日(木曜)

◇午前一一時一五分 家庭時間 家庭經濟와衣服에對한常識 李義一
◇午後零時五分(東)木蓮콘서─트 蓄音─레코─드音樂
◇同六時三〇分 童話의 저녁(첫날) 一、시계소리 二、말하는 금새 全尙鎭 金湘旭
◇同六時五五分 어린이新聞
◇同七時 夏期라디오大學(自然科學篇) 沈亨弼
◇同八時 講演 朝鮮植物의分布狀態 朴萬奎
◇同八時三〇分 軍歌工夫 敵は幾萬 鈴美合唱團 指揮 李鍾泰
◇同八時四〇分 新民謠組曲 一、방아타령 二、도라지타령 三、青春歌 四、아리랑 五、양산도 六、密陽아리랑 DK管絃團 短簫와細笛 李炳祐
◇同九時 連續水滸誌演義(三)『입비두령이大虎』 申鼎言

第一送放

◇午後〇時五分(東)木蓮콘서─트
◇同六時(秋)天然物
◇同六時三〇分(城)夏休雙六
◇同七時三〇(大)氣象講座
◇同八時(東)常盤津
◇同八時三〇分 淸元
◇同八時五五(東)長唄

俗世炎凉을등지고 三昧境에이른古談

거리는 紅塵萬丈! 百度를 오르내리는 炎熱을뚤코 號外소리가 요란하다 그러나 이러한 風塵俗界는 내알바 못되다는드시 淸風高堂에長竹을 벗삼는것 그뉘라 願치안흐랴마는 제마다 못힘을 歎息할다름。누리지 못하는 榮華는 浮雲에비겨두고 刻을다투어 일하지안흐면 안되는 都會人에게 부러운風景이엿다 여기는 塔洞公園의八角堂 갑업는 淸風과지튼그늘이라 稀年의스름업는 時間을 이곳에서옛이야기로 보내고 잇스니超俗한 納涼이라 하리로다。善을도우고 惡을懲戒하는古談一齣는 淺薄한 人情에쫏들인今世人에게 한줄기淸心劑가되기에 足하다

억세인北道사투리가 끗난다음 요번에는 慶尙道사투리가登場하얏다。이야기는大臣炎凉閣에서 시작하야十五夜대밧테서 처녀와 중놈이 맛나는 場面에 이르럿슬때 여페서듯고섯던젊은 사나히들의가슴이 뚜 엿다。

이야기가 끗치나니 비록 가난할망정 淸楚한 모습을 한 老人이 京調그윽히 까라안즌 목소리로 그옛날 塔洞公園이 큰 절간으로 잇슬때의 傳說을 이야기하얏다。

×

봐하니 이곳에 모인분네는 稀年에한일이업서 조흔진구를 차저온이도 잇고 이야기를 듯고섯는 젊은이들은 아마 요사히 말로 產業整備軍인가보다 저편 藤나무그늘에서는 六掛에 天下를걸고 五行에 今日의 成敗를 占처보는 中年무리가 잇스니 어는 정영코金鑛이나 米豆에 世傳之物을 일허버린사람들인가보다。時間은벌서 編輯마감할때가 되엿는데 探訪갓던記者 그職分을 이저버리고 이仙境에서 날을맛칠번하얏다。

いまは皮膚病のはやる時 一二三(ひふみ)

皮膚病退治의 外用常備藥

新綠을이루는때나 무싹이쑥쑥빼더나 듯이부름皮膚病이 무서운氣勢를올리여流行함으로 단단한注意를 해야한다。

가렵고! 흉해!

皮膚病은 그대로버려두면 全身에 퍼짐으로 早速히 『一二三』(히후미)로 治療해야한다

『一二三』(히후미)는優秀한 끈끈한藥인故로、藥効가 持續的으로浸透하야 深部의黴菌을죽이는効果가 빠른皮膚病藥이다

主効 쇠버짐、옴관、무좀、태독、마른버짐、어루러기、옴、부름、땀띠、진무른대、濕疹、頑癬、凍傷、火傷、구두에진물은대

定價 二十錢 三十錢 五十錢 一圓 二圓

各地藥店에잇다

HIFUMI

一二三 實効散本舖 東京市神田區明神下 師岡天然堂 振替東京一三七二番

NO 1

感氣는萬病의因!

感氣인줄알어거든 얼는實効散의効力으로輕한때에治療하야한다

感冒解熱特効藥

實効散(실 효 산)

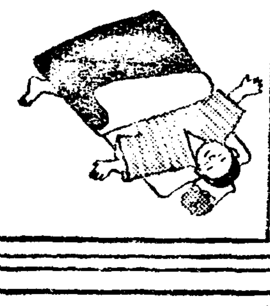

定價 二十錢 三十錢 五十錢 一圓 三圓 五圓

全國藥店에잇다

本舖 師岡天然堂 振替東京一三七二番

マスタークリーム(마스타-크림) パニシング

秋風이불어오면 벗꺼름은流行에뒤저

아모리小麥色의살결이 이여름의流行이라도 秋風이불면 亦是흰얼골이 이쁘보입니다 살결의專門滋養藥 라세란의作用으로 본살부터生生하고 彈力잇는若肌를 만듭니다 벗꺼름을 곱게곳처서 健康한白色으로되기는七日도안걸립니다

化粧下、면도後에最適

營業局直通電話 本局(2)六三八一番

小粒せんたく石鹸 ビーズ(비-즈)

洗濯能率을倍나速히해!

비─즈는 小粒인故로 물에잘녹고 곳거품이일어‥ 純植物性인故로 速히빠지고 행구기가簡單‥

이러케便利하고經濟的인洗濯石鹼을지금까지使用해본적이업섯다고 到處에서大評判!

東京・花王石鹼株式會社長瀨商會・大阪

◇八月二十三日부터大公開 土曜日曜祭祝日은晝夜三回公開、낫十二時부터六時까지밤七時半特別料金階上三十錢階下二十錢均一 ◇高麗키네마超大作映畵(超大巨彈的三大名畵封切)!! 朝鮮初有 강크活劇 逆襲 全十卷 安鍾和氏 監督作品 ─出演─ 李慶善─李錦龍─卞基鍾 金寅圭─申銀鳳─卜惠淑 ◇京城撮影所超特作品 暗黑街大活劇 前科者 監督…金蘇峰 金連實 主演…李慶善 ◇콜럼비아社特作全發聲版 西部活劇 戰風幌馬車 監督──스펜사코─돈베넷트 主演──로바─드・아─렝 마루다・지벳트

京城新堂町(電本)五六七七番 新富座 二十四日ヨリ二十七日マデ四日間 階下席十均均一

◎八月廿三日부터三日間 特別서비스!從來에有料椅子席을先着하시는분의게無料로提供함 炎暑當分間八月三十一日까지 夜間限一回上映!밤八時始映 大衆席料金十錢均一 ▲米國바이다、코라프提供特作映畵 海洋大活劇…… 海賊부랏드 榮光海賊船 와─렌・케리칸・쟝・페이지 主演 ▲新興키네마東京谷津特作品 全發聲現代名篇 그女子의一生 山路ふみ子 主演 자식을爲한賢明한어머니의눈물겨운半生記!이한篇의映畵야말로어느누구가눈물업시對하실가보냐?鑑賞하실지어다!▲次週豫告…白羊座公演

往十里町 光武劇場 二十四日ヨリ七日間 晝夜三回 大人 五〇錢 學生小人 三〇錢

ハヤフサヒデト北見禮子主演 結婚突擊隊 パラマウント超特作日本版 ケイリイ・グラント主演 最後の駐屯兵 杉山昌三九 水川八重子主演 春姿東海無變

每日晝夜三回興行 第一回 一一、〇〇 第二回 三、〇〇 第三回 七、〇〇

永樂町 本三一〇四 中央館

1 ツンドラ 11・30 3・00 6・50
大毎ニュース北支第一線
2 戰火の上海 12・50 4・20 8・10
3 南國太平記 1・05 4・35 8・25
(一) 米パラウスタヂン作デルヤム・バ主演
(二) J・O・作大河內傳次郞 花井蘭子 櫻井公子主演

帝房冠溝 若劇

中部版

客主組合이 勤業所와 絶緣을 畢竟決定
廿三日臨時總會滿場一致로
今後의 進展이 注目處

【仁川】사십년간이나 주객(主客)과가지 일체가되야 경조를 곡주의손으로부터 정백미업자에게 매도하는 유일한 기관이되여잇든 인천객주조합(仁川客主組合)과 근업소(勤業所)는 그간객주조합측으로부터 절연을주장하야 그진전이 가장 주목되든바 그후에 쌍방의간부간에 타협을하야 복연식형의사로써 지난이십삼일 림시총회를개최하얏스나객주조합은 강경한태도로써 맛침내도다시 절연을 주장하야 만장일치로 가결되야 해결의서광을보힐듯하든 동문제는 또다시 재치열하고잇서 인천미곡계에중대한 문제가되여 잇다는데 금후의 근업소태도여하가 가장주목된다한다

武運長久祭 (蘇萊)

【蘇萊】부천군 소래면도창리강창진흥회(富川郡蘇萊面江倉振興會)에서는 북지사변이후 매일가티 가가호호에 국기를달고 아침마다 동경을향하야 무운이장구하기를 축수한다는데 자세한내용을 듯건대 그동리 중견인물 고원순(高源純)군이 일반부락민을 지도하야 매일가티 무운장구제를 실행한다는데 일반은 물론 소관경찰관주재소에서도 매우 감격히여이다한다

職業學校生徒募集

경성공립직업학교에서는 오는시월에 입학시킬 전수과(專修科)생도를모집한다는데 자세한것은 직접그학교에 문의하기를바란다한다

甘蔗京畿道知事 江華島初巡視
廿四日午後歸京

【江華】경기도지사 감자의방씨(甘蔗義邦)는 경성부윤으로부터 일약 경기도지사에 영전된이후 급박한 시국을 인식식히기에맛붐에도 불고하고 취임이후 첫순시로 이십사일 경시 오분에 강화도를 시찰하기로 하엿든데 부두에는 박강화군수이하 관민다수의출영이잇섯고 군청아페는 군내유지들이 모혀서서 환영하엿다 감자지사는 군청에서 간단한 점심을마치고 조양방직(朝陽紡織)을 필두로 약두시간동안 시찰을마친다음 동서시에 귀경하얏다

歸路일헛든支那人 今日二千名出發

【仁川】지나행기선이 항해를중지하야 전연귀로를 일코인천항에체류하고잇는 지나인이 삼천여명에 달한다함은 기보한바와 갓거니와 이와한가지 이십이일에출범할 예정이엿든 지나기선리통환(利通丸)은 이십사일오후사시에 출항하기로 하얏다는데 동기선은 체인하얏든 지나인이천이백명이 승선하야 그야말로파기록적 만원을일우울 모양으로 이것도지푸(芝罘)위해위(威海衛)에국한상륙되리라한다 리통환으로 이천여명의 지나인이귀환한다하드라도 인천에는아직도 삼천사백여명이나 체류하고잇는형편이라한다

上海行電報 接受를制限

상해(上海)로 보내는 화문(和文)전보는 이십사일부터 관보와 지급사보에한하고 지연될것을 승인하고 내는사람에게 한하야 이를 접수하기로 되엿다

江華郡의獻金 萬圓을突破
아프로도陸續遝至

【江華】강화군내에서 그간에 국방관계로 헌금한것이 지난 이십삼일현재로 만원을 돌파하엿고 아프로도 답지하는 헌금은 만흘터이라는바 십칠일이후 헌금자는 다음과갓다

四百圓 金在璜 四十圓 金在珣 十二圓 金邦道 八圓 韓圭徹 八圓 朴英在 十二圓 李元宰 十二圓 李錦宰 八圓 李頊宰 八圓 韓錦聲 八圓 崔希郎 十二圓 趙鎭興 八圓 石黑春 十六圓 權赫文 四十八圓 趙庚龍 八圓 黃文煥 八圓 羅炳箕 十六圓 黃寅明 八圓 方甲祿 八圓 方漢麟 八圓 黃德徹 八圓 方漢城 十二圓 方三根 八圓 金山岩 八圓 全顯鐘 十二圓 韓基範 十二圓 盧俊根 八圓 黃泰安 十六圓 宋在璣 同朴齊瑛 十二圓 宋炳達 二十圓 裵元山 二十四圓 張顯植 十二圓 沈元植 二十四圓 柳寅奎 十六圓 宋圭觴 二十八圓 具然泰 十六圓 韓陽洙 二十四圓 曹圭憲 四十八圓 金容植 八圓 曹起煥

事變뉴스映畫 學童에게公開

경성학우영화회(學友映畵會)에서는 오는 이십팔일이십구일이틀동안 하로에 세차례식 부민관에서 사변뉴스영화를 구경시키리라한다 료금은 초등학교생도는 오전 중등학교생도는 십전 부형은 이십오전이다

皇軍慰問費等 重要案件附議
＝佐伯府尹着任後最初로＝
廿七日、京城府會招集

경성부에서는 오는이십칠일오후두시부터 좌백부윤 착임이래 최초의부회를 회의실에 초집하고 좌기사항을 부의할터이라한다

一、皇軍慰問費支出에依한 豫算追加의件

一、傭人臨時增給에件한 豫算追加의件

一、公債借款發行의件

一、一般豫算追加更生의件

그리고 계속하야 동세시부터제일부교육부회를열고 동세시반부터는 제이부교육부회를 개회할터이라한다

國防獻金
朝鮮軍司令部發表 (二十四日)

▲一金十圓 府內三坂通二五四 渡邊節 富子 美代子 三人 ▲金百圓 府內本町二丁目八七 高村甚一 ▲金八圓十錢 龍山小學校生 堀井須美子外三名

▲鍾路署接收分

一金三圓五十二錢 校洞普校一年生 崔金草孃

一金四十六圓五錢 侍天敎中央宗務部地方敎人

一金百五十圓 安國町六四 李圭元氏

一金一圓十五錢 德壽普校四年生 朴致中君

一金十圓 西苑町一〇三 具元淳氏

毒蛇에물려 農夫危篤

【江華】강화군송해면 상도리(江華郡松海面上道里)에사는 박동선(朴東善)(二一)은 지난이십일에바트로 나아가다가 고만 몰으는 사이에 독사에게 발등을물리여 기지사경에 일은것을 동리사람들이부축하야 강화읍박애의원최준(博愛醫院崔駿)씨에게 응급수당을 밧게하엿스나 살기는어렵다고한다

産婆家에窃盜

이십이일 오후세시쯤 시내고시정(古市町)사십삼번지에사는산파굴정천대(堀井千代)(三二)의집에 삼십세가량되여보이는 청년한명이나타나 굴정의장남이 체신국에서근무중 부상을 하엿는데위독하다니 어서가보라고하야 그말에 놀랜 굴정은곳체신국으로나간뒤에 그는그집문으로 유유히드러가서 흑세루양복한벌, 쓰봉, 여자허리띠등 시가십오원어치를 절취하야 도망하엿다 나종에야 절도가거지말로 속여먹인줄을알고 곳소관동산서에신고하여동서에서는범인을엄탐중이다

仁川初有戰死 府民葬을擧行
廿六日旭校庭에서

【仁川】파반남원(南苑)에서 명예의전사를한 인천 중정승의(中井勝義)(二二)군의 유골은 지난이십사일오전칠시사십사분 상인천

蘇萊面의國防獻金

【蘇萊】소래면(蘇萊面)의국방열은 날로고조되다함은 본보에루보한바어니와 또다시 소래경찰관주재소에 지난이십일일 좌기대표가 출두하야 약소하나마정성으로알고 국방에충용하여 달라고 사십일원삼십이전을 기탁하였으므로 동주재소에서는 즉시 군사원맹협회로 송금수속을 하는동시에 주재소에서도 소래면민의 애국열을 매우 감사히여인다하며 기탁한금액과 씨명은 다음과갓다

韓國里松內洞振興會員一同十一圓九十二錢 銀杏里金萬伊四圓 茂芝里民一同二十五圓四十錢

仁川府民代表 時局懇談會

【仁川】인천부에서는 지난이십삼일오후 두시부터 공회당에서 인천부민대표 간담회를 개최하고 남(南)총독과 감자(甘蔗)지사의 훈시와 연시(演示)를 낭독한후 시국에 대한 중대결의문을 선언이 잇섯다는데 결의문은다음과갓다하며 이여서 인천재향군인회회장 향정(向井)씨로부터 방공관제(防空管制)에 대한 설명이 잇섯는데 상시관제(常時管制)란 일상생활과 생산에 필요치 안흔 점등치말것이라하며 심하면 경계(警戒)공습(空襲)등의 삼대관제가 잇다는 설명이 잇섯다한다

決議宣言

南朝鮮總督閣下

小磯軍司令官閣下

甘蔗京畿道知事閣下의御訓示의趣旨를體하야 仁川府民은 戮心協力으로 이實行을誓하고共히現下의非常時局을克服하고 銃後의重責을다하기를期함

負債를支拂치안코 逃走支那人續出
仁川署에說諭願遝至

【仁川】시국이험악하자 피란하는것을 유일한기회로 부채를갑지안코 피란도주하라든 지나인이 방금 지나행기선회항중지로 귀환치못하고 인천에체류하고잇서 이를지불케하야달라는 설유원이 인천서에제출되엿다 전북남원시(全北南原市)에서 포목상을경영하고잇든 지나인 왕순신(王順臣)(三五)은 그거래처 대구김원호(金元昊)상점에 상품대금일백륙십원이잇는채 지불치안코 인천을거처 피란도주하라하얏스나 취항중지로 인천에체류하고잇슴으로 이를해지한김씨는 인천서에 설유원을제출하얏다는데 이와가튼지나인들은 엄중설유하야 완전히지불케하도록 당국에서도 주선중이라한다 이러한사건이 한들이아니고 전선적으로보면 상당히만흔모양이여서 당국에서도 그처치를고려하는중이라한다

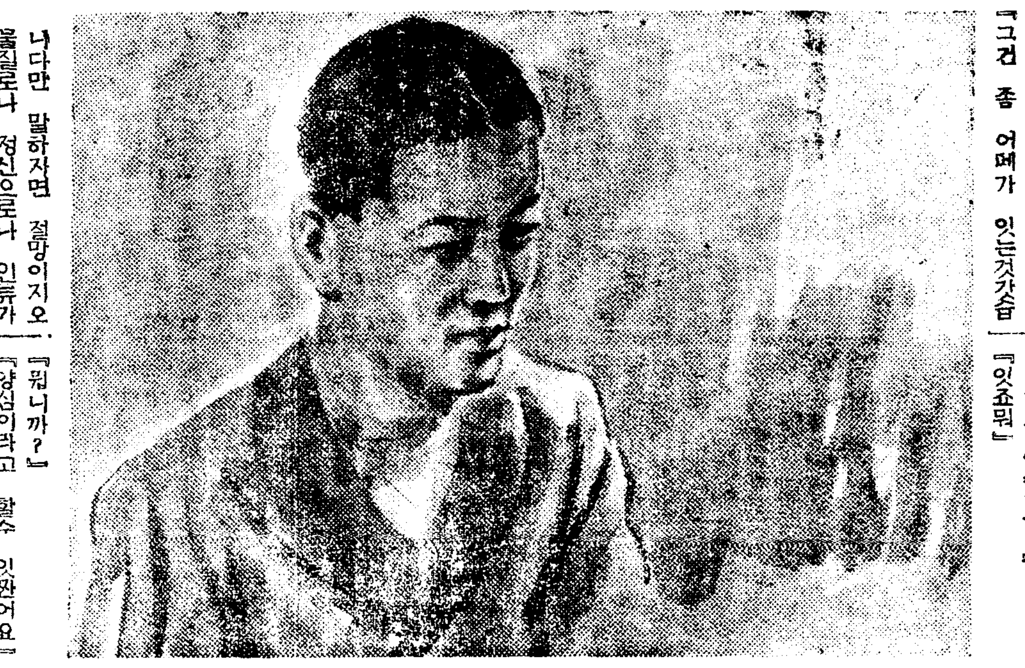

一長篇小說一 花冠 【27】
李泰俊 作 / 金奎澤 畵

세화살 (十二)

『괜찬어요』

동욱은 놀지 안는다. 잡혔던 손으로 머리를 한번 매만지고

『왜 그러케 막다른골목으로만 생각하세요?』

『무에 그런답니까?』

한다.

『식욕이나 애욕을 무시하지만 안으면 꼭 데카단이라야 합니까? 사람들이 꼭 금욕자가되던지 그러치안으면 데카단이 되던지 그 두가지일밧겐 업나요뭐?』

『그러치야 안죠 그러치만 철저할 필욘 잇지안습니까?』

하는 재하의 말소리는 꽤노파지고말앗다.

『다른방에서들 듯겟서요 밤중에……』

『가만히 하지오…안 그래요? 철저할 필욘 잇는줄압니다』

『그럼 재하씬 철저한 데카단 아주 향락주의십니다그려?』

『그건 좀 어페가 잇는것갓습니다만 말하자면 절망이지오 물질로나 정신으로나 인류가 건설해나가는 노력이 결국은 한개 피라밋(金字塔)에 불과할것 아닙니까? 피라밋이나 어디 영원한 존잽니까? 지구도 빙원(氷原)이 되여버릴 날이 오고야말걸……』

『그러케 절망이시면 절망으로 왜 철저하지 못하시나요』

『어떠케요?』

『인생은 짭다. 지구도 식으면서 잇다. 아모것도 세상에 애착을 가질이 업다. 그럼 왜 살아게세요? 깨닷는 그순간에 자살이라도 하는게 현명하고 또 그길박게 업슬것이 사실아니야요?』

『물론 그러케하는게 현명이지오 그러치만……』

하고 재하는 잠간 생각하더니

『거기 인간된 약점이 잇는겁니다』

한다.

『약점이란요?』

『여기 사형수가 한사람 잇다칩시다』

『네』

『사형을 바덧다고 해서 그사람이 사형이 집행되는날까지 먹지안코 견딜까요? 번연히사라나갈 길이 끈허진줄 알면서도 주는대로 먹거든요 주는대로 먹을뿐더러 만일에이밥과 조밥을 준다면 어느걸 먹을가요?』

『거야 먹을바엔 이밥을 먹을테죠』

『뭡니까?』

『양심이라고 할수 잇잔어요』

『양심!』

『사람에게 양심을 너허준것도 부르긴하나님이라던 조물주라던, 아모런 자연이 아닙니까? 왜 사람만이 가진 고귀한자연은 이저버리고 동물측에떠러서 그런 저열한 자연만을예찬합니까? 첨 그런 감정이나 생활은 타락된 결론뿐입니다』

『타락……』

재하는 빙긋이 웃으며 눈만껌벅인다.

『지구가 식는게 무슨 걱정이야요? 태양이나 지구가 아모리 영원히 존재하기로 우리인간의 일생이란 이미 제한된것 아니야요? 지구가식어간다고해서 새삼스럽게 초조할건 뭐야요?』

『…………』

『아주 그런 절망을 단축시켜봐요 가령 회성이 돌연히지구를 향해 온다치세요 멧시간뒤에는 지구와 충돌이 돼 모다 죽으리란걸감으로한다 치세요 그럼 재하씨처럼생각해서야 세상사람은 깡그리 이제 남은건 향락뿐이다 하고 향락만을 위해 덤빌것 아니겟서요?』

『그럼 뭘 위해 덤빌가요? 다른 무슨 여망이 잇겟습니까?』

하고 재하는 드러혀 천연스럽게 뭇는다.

『또 만일에 그의 결심에 여자를 허락하더칩시다. 고흔여자와 미운 여자와 둘을 다리고 가 너 어느 여잘 너허주라 뭇는다칩시다 고흔여잘 택할건 물론이겟지오?』

『…………』

『그런데 말입니다. 우린 간수에게 제재를 밧는 죄수는아니까 우리에겐 밥이나 사랑이나 우리 수완것은 구득할 자유가 잇지 안습니까? 그러니까 아모리 인생은 영생할 수 업다 절망하더라도 절망이니까 도리혀 살아잇는 날까지나 미식과 미인을 탐내는게 자연이 아닐가요?』

『자연일테죠 그러치만 사람이 가진 자연 중에 그건나쁜편의 자연인줄알아요 전……그건 동물과 사람이 고등으로 가진……』

『그럼 사람만이 따로가진 딴 자연도 잇습니까?』

『잇죠뭐』

風鳥チーゼル
치ー제루
皮膚清掃의藥用化粧水

小瓶 30전
大瓶 50전

靑春을좀솜먹는여드름주근깨를根本的으로治療하야살결을아름답게하는風鳥치ー제루는藥草劑의精을科學的으로摘出하고他의高貴美肌素를加味配合한藥用化粧水입니다 벗거름살거칠어짐을簡單히곳처서죽은皮膚를生生하게합니다 또毒虫에쏘이엇슬때에한방울만발러두시면가려움이업서지고험이생기지안습니다

毎晝夜先着者百名限
風鳥치ー제루宣傳袋一封式進呈합니다

異性을憧憬하는 나이찬處女가四人 戀人은골낫스나 자ㅡ 꼿까지 나아갈만한 뱃장은업다…그러나 때가오면 꼿은 열매를맷는법이다 一流스타ㅡ六人이 기가막히는 에로티시즘을發散 하고잇는 이 映畵를 보지안코는、近代 女性을論할수업다

네개의恋愛

二十世紀폭스超特作名畫
에드와ㅡ드·H·크리피스監督
主演 시모ㅡㄴ·시몬 로렛타·영 짜넷트·께ㅡ너 콘스탄스·베넷드

新興獨自·悲劇映畵의最高峰
愛怨峽

情熱이 여지업시 깨여진 不幸의處女! 波瀾萬丈한 人生의逆旅에서 무한한苦難을맛보아가며 明와不幸의 그물속에싸저 무엇때문에 눈물과荊棘의길을밟지안으면안되게되엿슬가?

新興키네마大泉撮影所超特作不朽의金字塔
名匠溝口健二監督作品
主演 山路ふみ子·河津淸三郎

24日 同時封切

團成社

經濟解說 財界苦悶象徵 ⑧ 金評價變更關係의法律

經濟新法律解說

諸法律과 產金法律、金評價新評價法案等一際의 金政策에 關한 諸法案은 實로 吉野合作에 依한 所謂 財政、經濟三原則中의『國際收支의 均衡維持』에 包括된 金政策의 擴充에 出發한것이오 그中軸이되는 金準備評價法案도 法案그것은 다만 日本銀行의 正貨準備를 從來의 一匁五圓으로한 換算率을 一匁十二圓九十三錢一厘로 變更한 計算方式의 變更에 지나지않는것이나 이것을 土臺로하야 金資金의 特別會計를 設하고 이에依하야 金의輸送 或은 產金資金의 財源이 되게하는 一方 公債消化에까지 進出치 아니치못하게되는것은 刻下의 財政經濟政策上의 苦悶의 象徵이라 할것으로서 深刻하게 말하다면 此等諸法案은 歷史的意義가 잇고 從하야 特記할일이다。

◇金準備評價法

現在日銀이 가지고잇는 正貨準備四億四千六百萬圓(廿四日)은 現行貨幣法에 基하야 純金의 量目七百五十瓩에 對하야 一圓即一匁五圓에 依하야 換算된것이다。 一方日銀은 金買入法에 依하야 一瓦三圓七十七錢(一匁에 十四圓十三錢七厘五毛)으로써 金을 買上코잇슴으로 從하야 이正貨準備의 過少評價準備로서 國內的으로는 制限外發行이 만케되고 國際的으로는 金準備率의 低位로 圓에 對한 不安이 濃厚한等 通貨의 信用에 影響을 及하는 危險을 感키에 至하얏다 正貨準備評價變更의 施行價는 이곳에도잇다。 貨幣法을 改正치안코 特別法에 依하야 暫定的으로 金의 準備充當價格만을 評價變更하는것은 動搖非常한 國際通貨의 現狀에 照하야 本格的平價切下는 아직 그時期가 아니라는 斷案에 依한것이다。

今回의 評價新基準은 純金의 量目 一瓦 二百九十瓩에 對하야 一圓即 一匁로 換算하면 十一圓九十六錢一厘 一瓦로하면 三圓四十四錢으로서 이것을 時價의 比較할時 約一割의 差額을두엇다。

本法은 實施當時의 日銀의 正貨準備를 四億五千萬圓으로 豫定하고 本法에 依하야 新價를 變更하고 그 評價益으로서 金資金特別會計에 繰入될터인데 日本銀行 朝鮮銀行及 臺灣銀行이 納付할金額은 七億四千七百餘萬圓이 되는바 그 內容은 如左하다。(單位圓)

一、日本銀行으로부터 納付할 利益 七一七、五一四、九三五

그內容은 日銀의正貨準備四億五千萬圓의 評價益은 總計 九億六千五百六十四萬一千餘圓에 達하는바 其中政府에의 貸上金으로서 日銀에 償還할 殘額二億四千八百十二萬六千餘圓을 除한 남어지額이다

二、朝鮮銀行으로부터 納付할 利益 一四、五三七、一四九

三、臺灣銀行으로부터 納付할 利益 一五、一九七、三〇一

四、合計 七四七、二四九、三八五

이 七億餘圓이 金資金特別會計의 資金總額으로될것인데 政府는 將來 이 評價基準變更에 依하야 日銀 鮮銀 臺銀이 利益 又는 損失을 兼할 境遇는 利益額은 政府에 納付하고 損失額은 補塡키로 되엇다。

이 評價益의 政府에의 納付에 關하야 一部에는 所有權侵害에 依한 憲法違反이라는 소리가 잇섯스나 이 評價益이라하는것은 日銀等이 元來 國家에 屬한 經濟的 特許맛고잇는 關係에 依하야 保有하는 金에 對하야 國家의 一方的 行爲에 依하야 생기는 利益임으로 이것을 政府에 納付케함은 當然하고 諸外國의例도 同樣의 措置를取하고 잇다는것이 政府의 見解로서 實際問題로서는 別로 問題가아니라한다。

◇金資金特別會計法

이特別會計의 資金總額은 以上과가티 七億四千七百餘萬圓인데 政府의運用方針으로서는 이것을가지고 第一로 金現送資金에 充하고 그다음으로 國內產金의諸施設의 財源으로하며 그餘力으로써 公債消化에 向케하자는것이다。

그資金配定의 大別은 七億四千七百餘萬圓中에 金準備評價法에基하야 四億一千八百萬圓으로現在日銀이 保有한金地金을 買入하고 이로써 金現送에充하며 그差引額은 紙幣를 買入하며 更히五千萬圓을 限度로 產金獎勵施設에 充當키로되어 이미四百餘萬圓의支出이 議會에서 通過되엇스며 그리고 本資金運用事務는 大藏大臣의 指揮에 依하야 日銀이 이에當키로되엇다。

◇日本銀行金買入法廢止에關한法律

從來日銀으로하야금 行케하던 產金買入은 產金法의制定에 伴하야 今後金資金의 運用으로서 政府에서 行키로됨에關係上 同法은 不要케됨으로 이것을 廢止키로되엇다。

◇朝鮮銀行法中改正法律

◇臺灣銀行法中改正法律

朝鮮、臺灣의 經濟界實情에 鑑하야 大正七年 制定한 各銀行券의 保證發行限度 鮮銀五千萬圓、臺灣二千萬圓은 너무나 少額임으로 이것을 鮮銀은 一億圓、臺灣은 五千萬圓으로 各其擴張한것이다。

그리고 臺灣에서는 比據準備中에 鮮銀의 例에 依하야 金貨外에 兌換銀行券을 加케된것은 今回政府가 取한 金의日銀集中策에 基한 結果이다。

追加豫算要求額 一千萬圓突破

거의全部가事變關係의經費

查定은七百萬圓程度

日支事變의 全面的擴大에 對應할 朝鮮의 臨時的重要性을 表徵할 今年度追加豫算은 來九月三日부터 召集할 臨時議會에 提出키로되어 二十三日 各局으로부터 財務局에 豫算要求가 提出되엇다 右要求額은 一千萬圓을突破하야 防空、資源、警備、交通、通信、衛生、在支朝鮮人保護宣傳等事變關係經費가 거의全部를 占하고 이外에 平北水害復舊費가 包含되엇는데 右에對하야 二十四日부터 查定에着手하고 同日午後一時부터 政務總監室에서 大野政務總監、林財務局長、水田司計課長間에 愼重查定하야 六、七百萬圓으로 縮減하기로 되엇다 右結果는 水田司計課長이 廿五日午後二時四十分發 列車로渡東하야 中央과折衝을開始할터인데 非常時產業立法에伴한 總督府의 臨時機關設置 經費에就하야서는 아직中央部의 意向이判然치아님으로 右查定에는 包含치안코 渡東後 中央部와協議한後 臨時議會까지에 立案하라라한다 平北水害復舊費는 九十萬圓으로 二個年繼續(十二年度卅萬圓、十三年度七十萬圓)이되는데 右에對하야 水田司計課長은 如左히말한다

追加豫算은 各局要求額이 一千萬圓을 넘음으로 查定에는 힘이든다 非常時戰時體制下에 잇서서는 豫算編成도 從來의 形式과는 다르다 臨時議會가 終了하면 直時歸任하야 明年度豫算編成에 着手할터인데 如上의 意味에잇서 諸般의施設計畫에對한 打擊은 相當히覺悟하여야 할것이다 豫算編成에도 이時局이 劃期的轉換을 與할것이라고 생각된다 今回의 臨時議會에는 約七百萬圓程度의 追加豫算을 提出하기로 되엇다 이에는 事變關係費와 平北水害復舊費만으로 이外에 渡東後臨時產業立法에關하야 協議를 行하고 所要經費를 計上할터이다

北支資源開發示唆

南總督言明

二十四日의 定例局長會議에서 南總督은 如左히 北支의資源開發과 物資供給에 關하야 示唆를 與하얏다

北支와 朝鮮과는 密接한關係에잇고 同地方이 安靜되기를 기대려서 有力官民은 親히 同地方을 視察하고 商取引 資源開發에 積極的으로 努力키를 바란다 平津地方은 交通이 杜絶되고 物資需給이不圓滑하야 民衆은 非常히 困難中이다 食料品、就中 小麥粉과 如한것은 入手가자못 困難하므로 同方面으로 食料品 日用品 等의 輸出에 對하야 朝鮮內의 生產業者는 特히 留意하기바란다

七月中京城商況

惡材料輻輳로商取引閑散

金融은依然梗塞狀態

朝鮮銀行本店調查

米、正米는 依然閑散으로 利潤이 조케 取引되엇스나 順氣이어서 青田良好로 大勢는 軟調를 것고잇다 七日 北支事變이 이러낫스나 市場에 反映이 薄한대로 上旬을 마치엇다 中旬은 日本內地高를 入하야 人氣沸騰하야 期正米모두暴騰、六、七十錢 上伸을 示하고 市中白米는『키로』一錢의 値上을 보엿다 七月一日現在 日本內地殘存米는 二千七百十九萬石(比前年同期一、六二三千石增)이고 一方 本月十日現在 朝鮮內移秧狀況은 九割六分을 完了하야 好成績이나 浮動米高과 北支事變과 一般物價高로 氣配强化하야 玄米는 月初보다 一圓四〇錢高의 三三圓七〇錢(正租도 一圓五毛高의 九錢五厘로 漸上하얏스나 目前의 好順으로 六〇錢內外下押하고 下旬에 入하얏다 下旬亦是 移決運搬과 好順으로 前年에比하야 增收는 틀림업다는 豫想이엇스나 事變關係로 支持되어 保合狀態로써 越月하얏다

市勢	上旬	中旬	下旬
三等合格玄米	三三圓九〇	三三圓一	三三圓五
上正租	九錢五	九錢六	九錢

粟、當局統制가 지낫기때문에 北支事變도 影響업고 單只 輸送의 不圓滑로 局部的으로 高價를 示하얏슴에 不過하며 市勢는保合 商買閑散으로 終始하얏다

市勢	上旬	中旬	下旬
滿洲粟	八圓公	八圓公	八圓

大豆、日本內地方面의 强調와또北支事變의 刺戟을 受하야 七、八十錢가량의 急騰을보얏스나 下旬에入하자 北支의東邊小康着減하고 또警戒人氣濃厚도잇서 四、五十錢가량의 急落을 演하고弱含調에 越月하얏다

市勢	上旬	中旬	下旬
龍山	三圓〇	三圓四	三圓〇
鎭南	三圓五	三圓六	三圓八

小麥、麥粉의 賣行不振으로 製粉側의 消極的態度와 全國的豐作에 依하야 先低氣勢이엇스나 北支事變勃發로 投機買가 擡頭되어 月初부터 一圓二十錢이올라二十一圓의 高價를示하얏스나 其後人氣沈滯에 歸하야 物價抑壓暴利取締令發布의 聲에滲落하야 高價보다 約一圓五十錢低로 越月하얏다

市勢	上旬	中旬	下旬
京義沿線	六圓公	三圓	九圓公

綿、共同販賣는 七月十一로써 終了하얏스나 共販取扱은 前年에 比하야 約一割가량 增加하얏다

叺類는 賣價好調로 各消費地搬出四十四萬六千枚로 前年에 比하야 … 의 減少이다 事變關係도잇서 中

市勢			
三A	一六公圓—	一六公圓—	一六五圓—
粗	一三呎圓—	一三五圓—	一三壹圓—
精乾繭	一圓公	一圓公	一圓公

土建材料、木材는 住宅新築의 無로 小賣店取引이 閑散하나 大建築物方面에의 賣行은 旺盛하다 紅松材는不變、杉松材는昇騰氣勢로 經過하얏다

織物은 前月에 比하야 一般으로 活潑하얏스나 昨年同期에 比하면 賣行은 約一割가량의 減少이다 事變關係도잇서 中旬부터反撥을 示하고越月하얏다

市勢	上旬	中旬	下旬
北滿紅松	一圓六	一圓五	一圓六
平鐵	八圓公	八圓公	八圓公
南鐵	八圓公	八圓公	八圓公

比하야 五分七厘의 增加豫想이다

肥料、硫安은 上中旬까지 相當한 需要가 잇섯스나 先月부터 弱氣配에 押壓되어 不明朗하고 下旬北支事變에依한 運送不圓滑로 因하야 地方的으로 品薄市勢를 내엇다 豆粕은 入荷가업고 따라 取引皆無의 狀態이다

市勢	上旬	中旬	下旬
硫安	三圓五	三圓五	三圓八

綿絲布、人絹、上旬은 市勢堅調이엇스나 事變勃發 諸軟材로 市勢漸落 夏枯期의關係도잇서서 賣行不良으로 推移하얏다

金融、北支情勢는 드듸어 事態의 急迫을 告하게되어 當局은 戰時經濟로轉化 增稅其他諸政策은 事件實施를보앗는데、府內市況으로서는 株式方面의 不味와 華商側의 取引停頓과 事變關係에 依한 貨物受托制限으로 荷爲替異動이 阻止되어 荷爲替、割引取立諸手形의 減少를 招來한것과 또夏枯期關係로 商取引이 一般으로 極히閑散하얏다 一方 七月十九日부터 日銀의 國債優遇策에 順應하야 當行으로서도 國債擔保貸에 限하야 一厘가량 引下하얏다 그리고 一般金利의 繼勢는 日本內地、外地모다도리혀 昂騰氣配이며 金融亦是硬化狀態로 北支事變이 日支全面衝突을招來할 危機에 到達한 結果 金融界에서도 資金의統制에 對하야 政府가積極的으로 進出할 瞬如한 趨勢中에越月하얏다

그런데 府內組合銀行月末帳尾는 預金總額一四二、九四〇千圓 貸出總額二二七、七六八千圓으로 前月末에比하야 預金四百五十八萬四千圓의 減少 貸出八百七十二萬二千圓의增加이다

商業銀行異動

商業銀行에서는 二十三日付로 如左히 異動을 行하얏다

取締役 審查課長 井上 清
營業部支配人兼務를命함 德 內 新
司計課長
營業部副支配人兼 司計課長을命함
檢查役 長谷尾哲次郎
司計課長代理兼務를命함

鮮銀保準擴張

臨時總會에附議

鮮銀에서는 來月一日午前十時부터 東京支店에서 臨時株主總會를 開催하고 保證準備擴張에 伴한 定款變更을 附議할터인데 總會의 承認을 經하야 當局의 形式的認可를 어드면 비로소 保證準備의 五千萬圓擴張이 效力을 發揮하게될터이다

鴨綠江水電創立

九月七日總會開催

廿三日에拂込完了

鮮滿兩國의 國策的第一步로 鮮滿兩當局의 懸案되든 鴨綠江水力發電에關한 … 京城과 新京에서 各其 調印을 了하얏는데 右에基하야 일즉이 創立準備中의 朝鮮鴨綠江水力發電株式會社(資本金五千萬圓四分의一拂込)는 二十三日株式의 拂込을 終了하고 來九月七日午前 … 에서 創立總會를 開催하기로 決定하얏다 總會의 附議事項은 如左하다

一、會社創立에關한事項報告의件
二、定款承認의件
三、取締役社長、取締役及監査役選任의件
四、商法第百二十四條에依한 所定事項調查報告의件
五、代表取締役選定의件
六、取締役及監査役報酬決定의件

預金部資金減額決定通知

朝鮮關係融通資金

大藏省預金部로부터의 朝鮮關係融通資金中 既히內定을본 普通地方資金四百萬圓은 三百萬圓으로 治水事業資金五百萬圓은 三百七十五萬圓으로 各其減額키로 決定하얏다는 二十三日 總督府에 入電이잇섯다

鮮銀券小膨脹

鮮銀券은 夏枯期에 入한것과 時局關係로 經濟活動이 不活潑하야 一億五千萬圓臺를 維持하고잇는바 二十三日 繰越된帳尾에依하면 五千萬圓을 突破하야 一億六千四百五十五萬三千圓으로 前日보다 約五百萬圓이 增發되엇다 右는 俸給支拂에依한 國庫關係의 支出때문인데 一時的의것으로 이것이 一段落되면 다시 收縮하리라고보인다 그런데 同日限外는 二千二百萬圓이 發行되엇다

今日의市勢 (廿四日)

(八月二十日) ▲家具商 京城府南大門市場內 金弘奕 ▲京城府竟動町一九七의八 金奉俊 ▲穀物商 京城府杏村町一三九 相信商會 朴遠榮

株式 鐘新先驅 爆發

前場猛反撥

昨後場鐘新百九十二圓丁、東新百二十七圓丁에까지 大贊崩되엿든것이어 은買込反動으로鐘新十三圓高 … 人二百五圓丁을寫始하야 東新五圓高인百三十二圓丁大新三圓四十錢高인百二十二圓五十錢日產一圓高인六十六圓丁朝新四十錢高인二十九圓九十錢에 猛反撥寄付되고形勢一變이고 大底入反戾狀을보이엇고寄後는揉合이다가 一息後大引

後場續騰

後場은 東新百三十二圓十錢 鐘新二百四圓九十錢 朝新二十九圓五十錢에 寄付後 鐘新二百九圓丁으로 七圓五十錢、東新三圓五十錢으로 二圓八十錢이엇고 其後鐘新爆發되엇다

突込反動

飜然猛反撥

恐怖市勢로 底不知의慘落을거듭하야 얼마나떠러질지 豫斷을 不許하던市勢는 畢竟昨後場한場에 鐘新二十圓以上 東新七圓의 大慘落이더니、今前場은 夜放急反撥로 鐘新二百圓大關門、東新百三十圓關門을 恢復하얏다 十六日 戾價鐘新二百四十九圓十錢、東新百四十一圓五十錢에서 昨後場의低價를 比較하면 不過一週間에 鐘新은 五十七圓十錢 東新十四圓五十錢의 大幅崩落이엇는바 그原因은 事變擴大、經濟統制에恐怖를惹起한때문이오 特히 鐘新이 百九十二圓丁에까지 二百圓大關門이깨어진것은 讀立金으로 公債에投資케되리라는데 直接大崩의 原因이된것이다 그러나 昨後場大突込과 今前場急反撥로 市勢는一段安定된感이不無하얏다

恐怖市勢一巡

무러대고 採算도不拘하며 事變과戰時經濟統制의 最惡境遇를 豫度以上으로 織崩한것이 卽後場까지의 大突込이엇다 勿論戰時體制下에잇서서는 平時의생각을버리어야하며 價位關係라던가 出手關係等을 생각할餘地가업는것이며 더구나 金融難인때문에 持株側의 齎驚歉派突發에 對하야 買란조곰도업는商狀이엇스나 그러케大惡化이엇던것이나 今前場猛反撥로恐怖市勢는 一巡된感이잇고 今後의戰況과 臨時議會에 提出할非常時立法의內容이 判明되기를 기다리게되엇다

國債 氣迷傍觀 閑散

【東京電話(廿四日)】 政府公債의續出豫想과 金融情勢의 逼迫困難으로繼續하야 氣迷人氣濃厚인데다가 當限落과共히 市勢는極히閑散이오 市勢는 틀만한 變化가업서 內國債는五錢程度의 高低로 終하얏다 佛貨는 延分濟緊로 四十錢高를 示하얏다

甲五分利	一〇一、七五	一〇一、四〇
四分利	不申	一〇〇、一〇
佛貨	不申	

期米 續落後에反高

前場續落 今朝 …

市場小感

㈱한場에 鐘新二十圓低도可恐이려니와 今朝寄付一本에十三圓高도 宏壯한일▲昨後場形勢가타아서는 今朝에도 무슨야단이나서 엔千圓이떠러질지 이대로數日만지나가면 全國株式取引市場은 문닷고 取引員은破產하고 經濟界에 大異狀을 呈하얏슬것이라고 取引所側에서 述懷▲아슬아슬 하얏던판▲이러케株價가떠러저서는 아모것도업다 이所聞이 外國으로나가면 日本의經濟力이 弱한것을 우숩게볼것이라고 政府의對策을 絶叫하는사람까지잇는모양▲昨新場寄後場況은 大風一過後의 新秋

米……日復日軟勢로 低落하는 阪地市勢는 畢竟三十圓關門이 깨여젓다 ▲이와가티瓦落하는 그原因에 잇서서는누구나 豐作을 말하나 그러나 豐作外에 어떠한特殊弱材가潛在할을미期 ▲即 支那事變은 時間을 끌수록 與할것도 事實이한 打擊을 財界에 그만요 또 金融貸出의 警戒로더옥 財界의不味를 로하게되니 此가 主的弱材가 아닐지몰라 ▲市勢는 小戾後엔 必反落으로 底不知의形勢를呈하믈 보면 今後天候가 繼續良好인때는 昨年以下의 瓦落을可期▶ (群山)

端境需給樂觀?

八月一日現在 朝鮮殘存米는 百四十九萬四千餘石으로 未曾有의 減退를 示하야 需給悲觀의 聲이 업지안엇스나 予今까지의朝鮮米의 移出은 六百餘萬石의 압호로 六、七十萬石의 移出餘力밧게업슬것이 八、九十萬石은 鮮에서 消費하게 될모양인데 此數字로 보아서는 需給上不足을 免치못할것가트나 今年은 朝鮮의麥作이 豐作이엇고 또今年稻의 黃熟이 例年보다일러서 八月中旬頃부터 新米의出廻가 시작될것을 可期할수잇슴으로 新米早食 又는 麥類의 補充等으로 反 …

天崩地折形勢

新南十限이 發會한後 因而天崩地折의 形勢로 阪地는 二百六十丁當地는 二百四十丁의 瓦落을 告하고도 餘勢는 오히려 軟弱하야 可謂底不知의 步調를 보이고잇다 압흐로天災가 重至한다하야 에 賣安心을 하기難할것도 事實이나 그러나目前의 現象으로보아서는 日本內地及朝鮮을 不問하고 豐饒成을하지아늘수업는 絶對的樂觀을 呈하고 財界의 事情으로 본다할지라도 最初支那의 事變이突發하엿슬때는 米界人으로서 누구나 쌀에對한強材라하야 一百五十丁의 反撥을告한바잇섯스나그事變은 漸次擴大하야 支那全面的으로 惡化될뿐만아니라 財界에는 非常한打擊을 受하게되엿스며兼하야 銀行其他 金融方面의 貸出을 警戒하는關係로 더옥 經濟界의 圓滑을 圖키難한 狀態이옴 此現象으로 어느時期까지 繼續하는때는 那邊에까지 低落을 示할지 몰을모양갓다

後場反高

後場은 二十八圓丁에 二十九丁高로 結場後二節 十八錢에올르고 五節〇三錢이엇다

天으로 板地初付二十九圓九十六錢인 二十三丁反落을 據하고 二十七圓八十一錢인 十三丁低로寄付하얏다

히 需給의 樂觀을 못하지안홀 가한 商談이 多하다 때문이 日本內地는 朝鮮의 凶作에도 달려서 需給上不足도업거니와 滿載의 渡米施策도 容易한 狀態이오 또 大豐作을 可期할수잇는 今日의 現況이므로 昨今市勢가 如何히 說明하고잇다 後天氣果如何? 令

仁川在米減少

八月廿日現在 仁川在庫米는 前週에 比하야 合格米는 三千二百七十五叺의 減少를 示하엿는데 在庫米를 細別하면 左記와 如하다

▲玄米 四斗入 一二三、九二一 八叺 ▲五斗入 二二六叺 五斗入 六 四斗入 一二六五叺 ▲白米 八叺 ▲正租 一七、〇六四叺 ▲大白參 二四、七〇五叺 ▲小豆 三七五叺 ▲小麥 四四一叺 ▲粉白米四斗入 一、五三〇叺 ▲荏子 二三七叺 ▲粟 二六叺 ▲蕎麥 一、〇〇叺 ▲高粱 五三〇叺 ▲糯白米 一、〇二〇 丸麥 一二四八〇俵 ▲條豆 一五五俵

朝取期米取組內容

◆賣方 ◆買方 先限 [illegible]

正米 新低價로 續落

京城奔落

本日各地期米는 急低落을演하고 正米도 어에追隨하야 三十錢低를 告하엿는데 目前不透明으로 商談은 업섯다 ⑮三等 三一、五〇 四等 三一、二〇

仁川續崩

各地期米의 當中은 底價不知의 瀨叩로서 日本內地正米崩落을보고 人氣更히 惡化하야 賣盤이 업는 市中은 下止미望이업는形勢이엇다 氣配로三四十錢低로 新低價로떠러젓다 穀良 三二、五〇 三二、一〇 銀坊主 三一、七〇 三一、四〇 多摩錦 三一、一〇 三〇、八〇 一等白米 三三、五〇

釜山軟調

期米、鮮低로 一般人氣는 甚沈滯로 不拔이오 精米別도 必需品이라 低價로하고 잇슬뿐이다 ⑮三等 三二、八〇 三三、七〇 一等白米 三三、七〇

大邱軟調

各地當中의 低落狀勢로 買氣는 萎縮되고 市勢는 一錢四十錢低로 緊落을 演하얏다 ⑮三等 三一、〇〇 四等 三一、九〇 一等白米 三三、五〇

群山崩落

淸算은 政府米買持에依하야 新低價示現의 急崩落을 演하엿다 正米도 이餘波를受하야 五十錢低를 告하엿는데 取引은全然업다 ⑮三等 三二、三〇 四等 三二、一〇 一等白米 三四、一〇

木浦軟化

一般買氣村絕인데다가 期米軟調로 氣勢不良이요 氣配도十錢低唱이엇다 ⑮三等 三二、七〇 四等 三二、四〇 一等白米 三三、九〇

今日財界 (廿四日)

◆米 (單位錢) 仁川期米先限 大阪期米先限 京城一等白米 正租(仁川)一等 一斤 [illegible]

◆株 鐘新 東新 [illegible]

◆商品 綿絲 人絹 棉花 砂糖 [illegible]

海外經濟 (廿三日)

銀行券

◆朝鮮銀行券 ◆日本銀行券 [illegible]

手形交換·金利

◆京城手形交換高 ◆東京金利 ◆大阪金利 [illegible]

金銀價

◆京城市中金銀價 ◆東京金銀價 [illegible]

對外爲替

◆金買入價 [illegible]

正米

◆京城正米 ◆仁川正米 ◆大阪正米標準價 [illegible]

正租 [illegible]

雜穀

◆京城雜穀 ◆仁川雜穀 [illegible]

綿絲布

◆京城紡織製品 ◆京城綿糸布市勢 [illegible]

滿洲商況

安東大豆 ◆大連特產市勢 [illegible]

鰯油粕·麥粉

◆阪神鰯粕 ◆阪神鰯油 ◆日本麥粉市勢 [illegible]

株式

◆朝取短期 ◆實定代引日步 ◆朝取短期賣買高 ◆東京短期 ◆東京現株 ◆東京短期取組 ◆大阪短期 ◆大阪長期 ◆大阪短期取組 [illegible]

期米

◆朝取期米 ◆釜山期米 ◆群山期米 ◆大阪期米 ◆木浦期米 ◆大邱期米 ◆朝取期米賣買高 ◆東京期米 ◆大阪期米取組 ◆日本各地期米 [illegible]

京城物價 (廿四日)

▲白米(瓩、單位錢) 多摩錦特等 一、一六〇 ▲麥粉(二二瓩、單位錢) ▲肥料 ▲硫安(各種) 過燐酸石灰(仁川) 豆粕(安東) ▲紙物(單位錢) A模造紙 中質印刷紙 牛皮純因州 朝鮮映畫紙 ▲燃料 撫順石炭 京城檢查木炭一等 ▲布類(五〇瓩、單位錢) 小倉田 ▲砂糖(白、單位錢) 分蜜 ▲雜物(單位錢) 霜降 ▲海產物(單位錢) 乾明太 ▲染料(斤、單位錢) ▲藥料(單位錢) 白메인트 ▲木材(才、單位錢) 本材 ▲人絹(單位錢) ▲毛絲 ▲本綿 ▲牛皮(乾百斤、單位錢) 大皮 小皮 中皮 [illegible]

砂糖 生糸 人絹 棉花 綿糸

◆東京砂糖 ◆大阪砂糖 ◆橫濱生糸 ◆各地人絹 ◆大阪棉花 ◆大阪綿糸 [illegible]

京城 金益證券 仁川 益東

金 銀 德 白 金
京城德力 高價買入 電話本局② 3939 1572 京城府明治町 振替京城234 代金引換販賣酬應